

AUTONOME PROVINZ BOZEN - SÜDTIROL



PROVINCIA AUTONOMA DI BOLZANO - ALTO ADIGE

Landesinstitut für Statistik
Kanonikus-Michael-Gamper-Str. 1 • 39100 Bozen
Tel. 0471 41 84 04-05 • Fax 0471 41 84 19
www.provinz.bz.it/astat • astat@provinz.bz.it

Auszugsweiser oder vollständiger Nachdruck mit Quellenangabe (Herausgeber und Titel) gestattet
Halbmonatliche Druckschrift, eingetragen mit Nr. 10 vom 06.04.89 beim Landesgericht Bozen
Verantwortlicher Direktor: Johanna Plasinger



Istituto provinciale di statistica
Via Canonico Michael Gamper 1 • 39100 Bolzano
Tel. 0471 41 84 04-05 • Fax 0471 41 84 19

www.provincia.bz.it/astat • astat@provincia.bz.it

Riproduzione parziale o totale autorizzata con la citazione della fonte (titolo ed edizione)
Pubblicazione quindicinale iscritta al Tribunale di Bolzano al n. 10 del 06.04.89
Direttore responsabile: Johanna Plasinger

astat**tab**

Nr. **05**
07/2016

sammlung | raccolta

Renten Pensioni 2014

Patrick Frei

Nachdruck, Verwendung von Tabellen und Grafiken, fotomechanische Wiedergabe - auch auszugsweise - nur unter Angabe der Quelle (Herausgeber und Titel) gestattet.

Riproduzione parziale o totale del contenuto, diffusione e utilizzazione dei dati, delle informazioni, delle tavole e dei grafici autorizzata soltanto con la citazione della fonte (titolo ed edizione).

Inhaltsverzeichnis**Indice**

	Seiten Pagine
Anmerkungen zur Methodik	
Datenquelle	
Vergleichbarkeit	
Untersuchungseinheit	
System zur Klassifikation der Rentenleistungen	
Die Klassifikation nach Art	
Die Klassifikation nach wirtschaftlicher Funktion	
Glossar	
Tabellen	
Tab. 1 Renten und deren jährlicher Gesamt- und Durchschnittsbetrag nach Art der Institution - 2014	
Tab. 2 Renten und deren jährlicher Gesamt- und Durchschnittsbetrag nach auszahlender Körperschaft und Führung - 2014	
Tab. 3 Renten und deren jährlicher Gesamt- und Durchschnittsbetrag nach Altersklasse - 2014	
Tab. 4 Renten und deren jährlicher Gesamt- und Durchschnittsbetrag nach Klasse des Monatsbetrags - 2014	
Analyse nach Rentenart und Sektor	
Tab. 5 Renten und deren Jahresbetrag nach Sektor und Rentenart - 2014	
Tab. 6 I.V.S.-Renten und deren Jahresbetrag nach Sektor und Rentenart - 2014	
Tab. 7 Vorruhestandsgelder und deren Jahresbetrag nach Sektor und Rentenart - 2014	
Tab. 8 Fürsorgerenten und deren jährlicher Gesamt- und Durchschnittsbetrag nach Rentenart - 2014	
Analyse nach auszahlender Körperschaft und Führung	
Tab. 9 I.V.S.-Renten im privaten Sektor und deren jährlicher Gesamt- und Durchschnittsbetrag nach auszahlender Körperschaft und Führung - 2014/2013	
Tab. 10 Vorruhestandsgelder im privaten Sektor und deren jährlicher Gesamt- und Durchschnittsbetrag nach auszahlender Körperschaft und Führung - 2014	
Tab. 11 I.V.S.-Renten und Vorruhestandsgelder im öffentlichen Sektor und deren jährlicher Gesamt- und Durchschnittsbetrag nach auszahlender Körperschaft und Führung - 2014	
Tab. 12 Fürsorgerenten und deren jährlicher Gesamt- und Durchschnittsbetrag nach Rentenart - 2014	
Nota metodologica	9
Fonte dei dati	9
Confrontabilità	9
L'unità di analisi	9
Il Sistema di Classificazione delle Prestazioni Pensionistiche (SCPP)	10
La classificazione per tipologia	10
La classificazione per funzione economica	12
Glossario	14
Tabelle	19
Pensioni e relativo importo annuo, complessivo e medio, per tipo di istituzione - 2014	20
Pensioni e relativo importo annuo, complessivo e medio, per ente erogatore e gestione - 2014	20
Pensioni e relativo importo annuo, complessivo e medio, per classe di età - 2014	21
Pensioni e relativo importo annuo, complessivo e medio, per classe di importo mensile - 2014	21
Analisi per tipo di pensione e comparto	22
Pensioni e relativo importo annuo per comparto e tipologia di pensione - 2014	22
Pensioni I.V.S. e relativo importo annuo per comparto e categoria di pensione - 2014	22
Pensioni indennitarie e relativo importo annuo per comparto e categoria di pensione - 2014	23
Pensioni assistenziali e relativo importo annuo, complessivo e medio, per categoria di pensione - 2014	23
Analisi per ente erogatore e gestione	24
Pensioni I.V.S. del comparto privato e relativo importo annuo, complessivo e medio, per ente erogatore e gestione - 2014	24
Pensioni indennitarie del comparto privato e relativo importo annuo, complessivo e medio, per ente erogatore e gestione - 2014	24
Pensioni I.V.S. e indennitarie del comparto pubblico e relativo importo annuo, complessivo e medio, per ente erogatore e gestione - 2014	25
Pensioni assistenziali e relativo importo annuo, complessivo e medio, per tipologia di pensione - 2014	25

Analyse nach Altersklasse der Empfänger

Tab. 13	Renten im privaten Sektor und deren Jahresbetrag nach Rentenart und Altersklasse - 2014
Tab. 14	Renten im öffentlichen Sektor und deren Jahresbetrag nach Rentenart und Altersklasse - 2014
Tab. 15	Fürsorgetrenten nach Rentenart und Altersklasse - 2014
Tab. 16	Jährlicher Gesamtbetrag der Fürsorgetrenten nach Rentenart und Altersklasse - 2014

Analyse nach Klasse des Monatsbetrags

Tab. 17	Renten im privaten Sektor und deren Jahresbetrag nach Rentenart und Klasse des Monatsbetrags - 2014
Tab. 18	Renten im öffentlichen Sektor und deren Jahresbetrag nach Rentenart und Klasse des Monatsbetrags - 2014
Tab. 19	Fürsorgetrenten nach Rentenart und Klasse des Monatsbetrags - 2014
Tab. 20	Jährlicher Gesamtbetrag der Fürsorgetrenten nach Rentenart und Klasse des Monatsbetrags - 2014

Analyse nach wirtschaftlicher Funktion

Tab. 21	Vorsorge und Fürsorge: Renten und deren jährlicher Gesamt- und Durchschnittsbetrag nach wirtschaftlicher Funktion - 2014
Tab. 22	Grundvorsorge: Renten und deren jährlicher Gesamt- und Durchschnittsbetrag nach wirtschaftlicher Funktion - 2014
Tab. 23	Grundvorsorge - Selektive Leistungen: Renten und deren jährlicher Gesamt- und Durchschnittsbetrag nach wirtschaftlicher Funktion - 2014
Tab. 24	Grundvorsorge - Nicht selektive Leistungen: Renten und deren jährlicher Gesamt- und Durchschnittsbetrag nach wirtschaftlicher Funktion - 2014
Tab. 25	Grundvorsorge - Privater Sektor - Renten und deren jährlicher Gesamt- und Durchschnittsbetrag nach Beschäftigungsverhältnis des Leistungsempfängers und nach wirtschaftlicher Funktion - 2014
Tab. 26	Grundvorsorge - Öffentlicher Sektor: Renten und deren jährlicher Gesamt- und Durchschnittsbetrag nach wirtschaftlicher Funktion - 2014
Tab. 27	Zusatzvorsorge: Renten und deren jährlicher Gesamt- und Durchschnittsbetrag nach wirtschaftlicher Funktion - 2014
Tab. 28	Zusatzvorsorge - Privater Sektor: Renten und deren jährlicher Gesamt- und Durchschnittsbetrag nach Beschäftigungsverhältnis des Leistungsempfängers und nach wirtschaftlicher Funktion - 2014
Tab. 29	Zusatzvorsorge - Öffentlicher Sektor: Renten und deren jährlicher Gesamt- und Durchschnittsbetrag nach wirtschaftlicher Funktion - 2014
Tab. 30	Grundvorsorge: Renten und deren Jahresbetrag nach wirtschaftlicher Funktion und Altersklasse - 2014

Analisi per classe di età dei beneficiari

Pensioni del comparto privato e relativo importo annuo, per tipo di pensione e classe di età - 2014	26
Pensioni del comparto pubblico e relativo importo annuo, per tipo di pensione e classe di età - 2014	27
Pensioni assistenziali per tipologia di pensione e classe di età - 2014	28
Importo complessivo annuo delle pensioni assistenziali per tipologia di pensione e classe di età - 2014	28

Analisi per classe di importo mensile

Pensioni del comparto privato e relativo importo annuo, per tipo di pensione e classe di importo mensile - 2014	29
Pensioni del comparto pubblico e relativo importo annuo, per tipo di pensione e classe di importo mensile - 2014	30
Pensioni assistenziali per tipo di pensione e classe di importo mensile - 2014	30
Importo complessivo annuo delle pensioni assistenziali per tipo di pensione e classe di importo mensile - 2014	31

Analisi per funzione economica

Previdenza e assistenza: pensioni e relativo importo annuo, complessivo e medio, per funzione economica - 2014	32
Previdenza di base: pensioni e relativo importo annuo, complessivo e medio, per funzione economica - 2014	32
Previdenza di base - Trattamenti selettivi: pensioni e relativo importo annuo, complessivo e medio, per funzione economica - 2014	32
Previdenza di base - Trattamenti non selettivi: pensioni e relativo importo annuo, complessivo e medio, per funzione economica - 2014	33
Previdenza di base - Comparto privato - pensioni e relativo importo annuo, complessivo e medio, per condizione professionale dei beneficiari delle prestazioni pensionistiche e funzione economica - 2014	33
Previdenza di base - Comparto pubblico: pensioni e relativo importo annuo, complessivo e medio, per funzione economica - 2014	34
Previdenza complementare: pensioni e relativo importo annuo, complessivo e medio, per funzione economica - 2014	34
Previdenza complementare - Comparto privato: pensioni e relativo importo annuo, complessivo e medio, per condizione professionale dei beneficiari delle prestazioni pensionistiche e funzione economica - 2014	35
Previdenza complementare - Comparto pubblico: pensioni e relativo importo annuo, complessivo e medio, per funzione economica - 2014	35
Previdenza di base: pensioni e relativo importo annuo, per funzione economica e classe di età - 2014	36

Tab. 31	Grundvorsorge - Privater Sektor: Renten und deren Jahresbetrag nach wirtschaftlicher Funktion und Altersklasse - 2014	Previdenza di base - Comparto privato: pensioni e relativo importo annuo, per funzione economica e classe di età - 2014	37
Tab. 32	Grundvorsorge - Privater Sektor - Unselbstständig Beschäftigte: Renten und deren Jahresbetrag nach wirtschaftlicher Funktion und Altersklasse - 2014	Previdenza di base - Comparto privato - Lavoratori dipendenti: pensioni e relativo importo annuo, per funzione economica e classe di età - 2014	38
Tab. 33	Grundvorsorge - Privater Sektor - Selbstständige Arbeiter: Renten und deren Jahresbetrag nach wirtschaftlicher Funktion und Altersklasse - 2014	Previdenza di base - Comparto privato - Lavoratori autonomi: pensioni e relativo importo annuo, per funzione economica e classe di età - 2014	39
Tab. 34	Grundvorsorge - Privater Sektor - Freiberufler: Renten und deren Jahresbetrag nach wirtschaftlicher Funktion und Altersklasse - 2014	Previdenza di base - Comparto privato - Liberi professionisti: pensioni e relativo importo annuo, per funzione economica e classe di età - 2014	40
Tab. 35	Grundvorsorge - Öffentlicher Sektor: Renten und deren Jahresbetrag nach wirtschaftlicher Funktion und Altersklasse - 2014	Previdenza di base - Comparto pubblico: pensioni e relativo importo annuo, per funzione economica e classe di età - 2014	41
Tab. 36	Zusatzvorsorge: Renten und deren Jahresbetrag nach wirtschaftlicher Funktion und Altersklasse - 2014	Previdenza complementare: pensioni e relativo importo annuo, per funzione economica e classe di età - 2014	42
Tab. 37	Zusatzvorsorge - Privater Sektor: Renten und deren Jahresbetrag nach wirtschaftlicher Funktion und Altersklasse - 2014	Previdenza complementare - Comparto privato: pensioni e relativo importo annuo, per funzione economica e classe di età - 2014	43
Tab. 38	Zusatzvorsorge - Privater Sektor - Unselbstständig Beschäftigte: Renten und deren Jahresbetrag, nach wirtschaftlicher Funktion und Altersklasse - 2014	Previdenza complementare - Comparto privato - Lavoratori dipendenti: pensioni e relativo importo annuo, per funzione economica e classe di età - 2014	44
Tab. 39	Zusatzvorsorge - Privater Sektor - Selbstständige Arbeiter: Renten und deren Jahresbetrag, nach wirtschaftlicher Funktion und Altersklasse - 2014	Previdenza complementare - Comparto privato - Lavoratori autonomi: pensioni e relativo importo annuo, per funzione economica e classe di età - 2014	45
Tab. 40	Zusatzvorsorge - Privater Sektor - Freiberufler: Renten und deren Jahresbetrag nach wirtschaftlicher Funktion und Altersklasse - 2014	Previdenza complementare - Comparto privato - Liberi professionisti: pensioni e relativo importo annuo, per funzione economica e classe di età - 2014	46
Tab. 41	Zusatzvorsorge - Öffentlicher Sektor: Renten und deren Jahresbetrag nach wirtschaftlicher Funktion und Altersklasse - 2014	Previdenza complementare - Comparto pubblico: pensioni e relativo importo annuo, per funzione economica e classe di età - 2014	47
Tab. 42	Fürsorge: Renten und deren Jahresbetrag nach wirtschaftlicher Funktion und Altersklasse - 2014	Assistenza: pensioni e relativo importo annuo, per funzione economica e classe di età - 2014	48
Tab. 43	Grundvorsorge: Renten und deren Jahresbetrag nach wirtschaftlicher Funktion und Klasse des Monatsbetrags - 2014	Previdenza di base: pensioni e relativo importo annuo, per funzione economica e classe di importo mensile - 2014	49
Tab. 44	Grundvorsorge - Privater Sektor: Renten und deren Jahresbetrag nach wirtschaftlicher Funktion und Klasse des Monatsbetrags - 2014	Previdenza di base - Comparto privato: pensioni e relativo importo annuo, per funzione economica e classe di importo mensile - 2014	50
Tab. 45	Grundvorsorge - Privater Sektor - Unselbstständig Beschäftigte: Renten und deren Jahresbetrag nach wirtschaftlicher Funktion und Klasse des Monatsbetrags - 2014	Previdenza di base - Comparto privato - Lavoratori dipendenti: pensioni e relativo importo annuo, per funzione economica e classe di importo mensile - 2014	51
Tab. 46	Grundvorsorge - Privater Sektor - Selbstständige Arbeiter: Renten und deren Jahresbetrag nach wirtschaftlicher Funktion und Klasse des Monatsbetrags - 2014	Previdenza di base - Comparto privato - Lavoratori autonomi: pensioni e relativo importo annuo, per funzione economica e classe di importo mensile - 2014	52
Tab. 47	Grundvorsorge - Privater Sektor - Freiberufler: Renten und deren Jahresbetrag nach wirtschaftlicher Funktion und Klasse des Monatsbetrags - 2014	Previdenza di base - Comparto privato - Liberi professionisti - Pensioni e relativo importo annuo per funzione economica e classe di importo mensile - 2014	53
Tab. 48	Grundvorsorge - Öffentlicher Sektor: Renten und deren Jahresbetrag nach wirtschaftlicher Funktion und Klasse des Monatsbetrags - 2014	Previdenza di base - Comparto pubblico: pensioni e relativo importo annuo per funzione economica e classe di importo mensile - 2014	54
Tab. 49	Zusatzvorsorge: Renten und deren Jahresbetrag nach wirtschaftlicher Funktion und Klasse des Monatsbetrags - 2014	Previdenza complementare: pensioni e relativo importo annuo, per funzione economica e classe di importo mensile - 2014	55

Tab. 50	Zusatzvorsorge - Privater Sektor: Renten und deren Jahresbetrag nach wirtschaftlicher Funktion und Klasse des Monatsbetrags - 2014	Previdenza complementare - Comparto privato: pensioni e relativo importo annuo, per funzione economica e classe di importo mensile - 2014	56
Tab. 51	Zusatzvorsorge - Privater Sektor - Unselbstständig Beschäftigte: Renten und deren Jahresbetrag nach wirtschaftlicher Funktion und Klasse des Monatsbetrags - 2014	Previdenza complementare - Comparto privato - Lavoratori dipendenti: pensioni e relativo importo annuo per funzione economica e classe di importo mensile - 2014	57
Tab. 52	Zusatzvorsorge - Privater Sektor - Selbstständige Arbeiter: Renten und deren Jahresbetrag nach wirtschaftlicher Funktion und Klasse des Monatsbetrags - 2014	Previdenza complementare - Comparto privato - Lavoratori autonomi: pensioni e relativo importo annuo per funzione economica e classe di importo mensile - 2014	58
Tab. 53	Zusatzvorsorge - Privater Sektor - Freiberufler: Renten und deren Jahresbetrag nach wirtschaftlicher Funktion und Klasse des Monatsbetrags - 2014	Previdenza complementare - Comparto privato - Liberi professionisti: pensioni e relativo importo annuo per funzione economica e classe di importo mensile - 2014	59
Tab. 54	Zusatzvorsorge - Öffentlicher Sektor: Renten und deren Jahresbetrag nach wirtschaftlicher Funktion und Klasse des Monatsbetrags - 2014	Previdenza complementare - Comparto pubblico: pensioni e relativo importo annuo per funzione economica e classe di importo mensile - 2014	60
Tab. 55	Fürsorge: Renten und deren Jahresbetrag nach wirtschaftlicher Funktion und Klasse des Monatsbetrags - 2014	Assistenza: pensioni e relativo importo annuo per funzione economica e classe di importo mensile - 2014	61
Tab. 56	Renten nach wirtschaftlicher Funktion, Makrosektor und Geschlecht des Bezugsberechtigten - 2014	Pensioni e relativo importo annuo per funzione economica, macrosettore e sesso del titolare - 2014	62
Tab. 57	Vorsorgerenten nach wirtschaftlicher Funktion, Sektor und Geschlecht des Bezugsberechtigten - 2014	Pensioni previdenziali e relativo importo annuo per funzione economica, settore e sesso del titolare - 2014	62
Tab. 58	Selektive Leistungen nach wirtschaftlicher Funktion und Geschlecht des Bezugsberechtigten - 2014	Trattamenti selettivi e relativo importo annuo per funzione economica e sesso del titolare - 2014	63
Tab. 59	Selektive Leistungen und deren Jahresbetrag nach wirtschaftlicher Funktion, Beschäftigungsverhältnis und Geschlecht des Bezugsberechtigten - 2014	Trattamenti selettivi e relativo importo annuo per funzione economica, condizione professionale e sesso del titolare - 2014	63
Tab. 60	Nicht selektive Leistungen und deren Jahresbetrag nach Geschlecht des Bezugsberechtigten, wirtschaftlicher Funktion und Sektor - 2014	Trattamenti non selettivi e relativo importo annuo per sesso del titolare, funzione economica e comparto - 2014	64
Tab. 61	Nicht selektive Leistungen und deren Jahresbetrag nach Beschäftigungsverhältnis, Geschlecht des Bezugsberechtigten und wirtschaftlicher Funktion - 2014	Trattamenti non selettivi e relativo importo annuo per condizione professionale, sesso del titolare e funzione economica - 2014	65
Analyse der Empfänger		Analisi dei beneficiari	66
Tab. 62	Rentner und jährlicher Gesamt-, Durchschnitts- und Medianbetrag des Renteneinkommens nach Geschlecht und Altersklasse - 2014	Pensionati ed importo annuo del reddito pensionistico, complessivo, medio e mediano, per sesso e classe di età - 2014	66
Tab. 63	Empfänger von Altersrenten und jährlicher Gesamt- und Durchschnittsbetrag des Renteneinkommens nach Geschlecht und Altersklasse - 2014	Beneficiari di pensioni di vecchiaia ed importo annuo del reddito pensionistico, complessivo, medio e mediano, per sesso e classe di età - 2014	68
Tab. 64	Empfänger von Erwerbsunfähigkeitsrenten und ordentliche Invaliditätsbeihilfe und jährlicher Gesamt-, Durchschnitts- und Medianbetrag des Renteneinkommens nach Geschlecht und Altersklasse - 2014	Beneficiari di pensioni di inabilità e assegni ordinari di invalidità ed importo annuo del reddito pensionistico, complessivo, medio e mediano, per sesso e classe di età - 2014	70
Tab. 65	Empfänger von Hinterbliebenenrenten und jährlicher Gesamt-, Durchschnitts- und Medianbetrag des Renteneinkommens nach Geschlecht und Altersklasse - 2014	Beneficiari di pensioni ai superstiti ed importo annuo del reddito pensionistico, complessivo, medio e mediano, per sesso e classe di età - 2014	72
Tab. 66	Empfänger von Vorruhestandsgeldern und jährlicher Gesamt-, Durchschnitts- und Medianbetrag des Renteneinkommens nach Geschlecht und Altersklasse - 2014	Beneficiari di pensioni indennitarie ed importo annuo del reddito pensionistico, complessivo, medio e mediano, per sesso e classe di età - 2014	74
Tab. 67	Empfänger von Zivilinvaliditätsrenten mit Begleitgeld und jährlicher Gesamt-, Durchschnitts- und Medianbetrag des Renteneinkommens nach Geschlecht und Altersklasse - 2014	Beneficiari di pensioni di invalidità civile con indennità di accompagnamento ed importo annuo del reddito pensionistico, complessivo, medio e mediano, per sesso e classe di età - 2014	76

Tab. 68	Empfänger von Zivilinvaliditätsrenten ohne Begleitgeld und jährlicher Gesamt-, Durchschnitts- und Medianbetrag des Renteneinkommens nach Geschlecht und Altersklasse - 2014	Beneficiari di pensioni di invalidità civile senza indennità di accompagnamento ed importo annuo del reddito pensionistico, complessivo, medio e mediano, per sesso e classe di età - 2014	78
Tab. 69	Empfänger von Zivilinvaliditätsrenten und/oder Begleitgeld und jährlicher Gesamt-, Durchschnitts- und Medianbetrag des Renteneinkommens nach Geschlecht und Altersklasse - 2014	Beneficiari di pensioni di invalidità civile e/o indennità di accompagnamento ed importo annuo del reddito pensionistico, complessivo, medio e mediano, per sesso e classe di età - 2014	80
Tab. 70	Empfänger von Sozialrenten oder -geld und jährlicher Gesamt-, Durchschnitts- und Medianbetrag des Renteneinkommens nach Geschlecht und Altersklasse - 2014	Beneficiari di pensioni o assegni sociali ed importo annuo del reddito pensionistico, complessivo, medio e mediano, per sesso e classe di età - 2014	82
Tab. 71	Empfänger von Kriegsrenten und jährlicher Gesamt-, Durchschnitts- und Medianbetrag des Renteneinkommens nach Geschlecht und Altersklasse - 2014	Beneficiari di pensioni di guerra ed importo annuo del reddito pensionistico, complessivo, medio e mediano, per sesso e classe di età - 2014	84
Tab. 72	Rentner und jährlicher Gesamt-, Durchschnitts- und Medianbetrag des Renteneinkommens nach Geschlecht und Klasse des Monatsbetrags - 2014	Pensionati ed importo annuo del reddito pensionistico, complessivo e medio, per sesso e classe di importo mensile - 2014	86
Tab. 73	Empfänger von Altersrenten und jährlicher Gesamt- und Durchschnittsbetrag des Renteneinkommens nach Geschlecht und Klasse des Monatsbetrags - 2014	Beneficiari di pensioni di vecchiaia ed importo annuo del reddito pensionistico, complessivo e medio, per sesso e classe di importo mensile - 2014	86
Tab. 74	Empfänger von Erwerbsunfähigkeitsrenten und ordentlichen Invaliditätsbeihilfen und jährlicher Gesamt- und Durchschnittsbetrag des Renteneinkommens nach Geschlecht und Klasse des Monatsbetrags - 2014	Beneficiari di pensioni di inabilità e assegni ordinari di invalidità ed importo annuo del reddito pensionistico, complessivo e medio, per sesso e classe di importo mensile - 2014	87
Tab. 75	Empfänger von Hinterbliebenenrenten und jährlicher Gesamt- und Durchschnittsbetrag des Renteneinkommens nach Geschlecht und Klasse des Monatsbetrags - 2014	Beneficiari di pensioni ai superstiti ed importo annuo del reddito pensionistico, complessivo e medio, per sesso e classe di importo mensile - 2014	87
Tab. 76	Empfänger von Vorruhestandsgeldern und jährlicher Gesamt- und Durchschnittsbetrag des Renteneinkommens nach Geschlecht und Klasse des Monatsbetrags - 2014	Beneficiari di pensioni indennitarie ed importo annuo del reddito pensionistico, complessivo e medio, per sesso e classe di importo mensile - 2014	88
Tab. 77	Empfänger von Zivilinvaliditätsrenten mit Begleitgeld und jährlicher Gesamt- und Durchschnittsbetrag des Renteneinkommens nach Geschlecht und Klasse des Monatsbetrags - 2014	Beneficiari di pensioni di invalidità civile con indennità di accompagnamento ed importo annuo del reddito pensionistico, complessivo e medio, per sesso e classe di importo mensile - 2014	88
Tab. 78	Empfänger von Zivilinvaliditätsrenten ohne Begleitgeld und jährlicher Gesamt- und Durchschnittsbetrag des Renteneinkommens nach Geschlecht und Klasse des Monatsbetrags - 2014	Beneficiari di pensioni di invalidità civile senza indennità di accompagnamento ed importo annuo del reddito pensionistico, complessivo e medio, per sesso e classe di importo mensile - 2014	89
Tab. 79	Empfänger von Zivilinvaliditätsrenten und/oder Begeld und jährlicher Gesamt- und Durchschnittsbetrag des Renteneinkommens nach Geschlecht und Klasse des Monatsbetrags - 2014	Beneficiari di pensioni di invalidità civile e/o indennità di accompagnamento ed importo annuo del reddito pensionistico, complessivo e medio, per sesso e classe di importo mensile - 2014	90
Tab. 80	Empfänger von Sozialrenten oder -geld und jährlicher Gesamt- und Durchschnittsbetrag des Renteneinkommens nach Geschlecht und Klasse des Monatsbetrags - 2014	Beneficiari di pensioni o assegni sociali ed importo annuo del reddito pensionistico, complessivo e medio, per sesso e classe di importo mensile - 2014	91
Tab. 81	Empfänger von Kriegsrenten und jährlicher Gesamt- und Durchschnittsbetrag des Renteneinkommens nach Geschlecht und Klasse des Monatsbetrags - 2014	Beneficiari di pensioni di guerra ed importo annuo del reddito pensionistico, complessivo e medio, per sesso e classe di importo mensile - 2014	91

Anmerkungen zur Methodik

Datenquelle

Die Informationen zu den Renten stammen aus dem Verwaltungsarchiv „Casellario centrale dei pensionati“ des NISF, das die Daten zu allen ausbezahlten Rentenleistungen, sowohl von öffentlichen als auch von privaten Vorsorgekörperschaften, sammelt und auf lokaler Ebene dem Landesinstitut für Statistik (ASTAT) zur Ausarbeitung zur Verfügung stellt.

Vergleichbarkeit

Im Jahr 2012 ist das staatliche Fürsorgeinstitut für die öffentlich Bediensteten (INPDAP) abgeschafft bzw. in das NISF inkorporiert worden. Seither ist es dem NISF möglich, auch diesen Teil der Datenquelle sehr detailliert zu erfassen. Entsprechend wurde eine Überarbeitung der Zeitreihe notwendig, da die neue Klassifikation zu Abweichungen bei den Alters- und Invaliditätsrenten geführt hat. Aus diesem Grund sind die vorliegenden Ergebnisse nur eingeschränkt mit vorangegangenen Veröffentlichungen vergleichbar. Zudem stammen die Grunddaten aus einem Verwaltungsarchiv und können sich somit - je nach Extraktionszeitpunkt - bezogen auf denselben Zeitraum geringfügig voneinander unterscheiden.

Untersuchungseinheit

Die statistische Untersuchungseinheit ist die **Rente**. Unter „Rente“ versteht man die periodische, dauerhafte und individuell angepasste Auszahlung von Geld durch die öffentliche Verwaltung sowie durch öffentliche und private Körperschaften aus folgenden Gründen: Erreichen eines bestimmten Alters, Anreifen des Dienstalters und der eingezahlten Beiträge, Verlust oder Minderung der Arbeitsfähigkeit durch angeborene oder plötzlich aufgetretene Einschränkung, durch Arbeitsunfälle oder durch Krieg; zu Lasten lebende Hinterbliebene bei Ableben der versicherten Person. Dazu zählen folgende Vorsorge- und Fürsorgeleistungen:

- Alters- und Dienstaltersrenten, Invaliditätsrenten, (direkte und indirekte) Vorruhestandsgelder aufgrund einer geminderten Erwerbsfähigkeit: alle sind mit der Berufstätigkeit verbunden;
- Hinterbliebenenrenten und Zusatzrenten an Hinterbliebene;
- Renten für über 65-Jährige ohne ausreichendes Einkommen, für Zivilblinde, -taube und -invaliden;

Nota metodologica

Fonte dei dati

Le informazioni sui trattamenti pensionistici oggetto di analisi provengono dall'archivio amministrativo denominato "Casellario centrale dei pensionati" gestito dall'INPS. Tale ente raccoglie i dati relativi a tutte le prestazioni pensionistiche erogate dagli enti previdenziali - sia pubblici sia privati - e mette a disposizione dell'Istituto provinciale di statistica (ASTAT) i dati a livello locale per l'elaborazione di statistiche.

Confrontabilità

Nel 2012 l'istituto previdenziale dei dipendenti pubblici INPDAP è stato soppresso e incorporato nell'INPS. Da allora è possibile per l'INPS conoscere in modo dettagliato anche questa fonte di dati. Di conseguenza è stata necessaria una rielaborazione delle serie storiche, poiché la nuova classificazione ha portato una variazione dei dati riguardanti le pensioni di vecchiaia e invalidità. Per questo motivo i dati contenuti nel presente studio sono confrontabili solo parzialmente con quanto pubblicato in passato. Inoltre i dati elementari derivano da un archivio amministrativo, di conseguenza i valori relativi ad uno stesso periodo possono variare leggermente, nel caso in cui le estrazioni dall'archivio siano avvenute in momenti differenti.

L'unità di analisi

L'unità di analisi statistica è la **pensione**. Per *pensione* si intende la prestazione periodica e continuativa in denaro erogata individualmente da Amministrazioni pubbliche ed Enti pubblici e privati in seguito a: raggiungimento di una determinata età; maturazione di anzianità di versamenti contributivi; mancanza o riduzione della capacità lavorativa per menomazione congenita o sopravvenuta, per infortunio sul lavoro o a causa di eventi bellici; presenza di sopravvissuti a carico, in caso di morte della persona protetta. Sono quindi comprese le seguenti prestazioni di natura previdenziale ed assistenziale:

- le pensioni di vecchiaia e di anzianità, di invalidità, le rendite (dirette ed indirette) per infortuni sul lavoro e per malattia professionale, tutte collegate all'attività lavorativa;
- le pensioni ai superstiti e di reversibilità;
- le pensioni ai cittadini ultrasessantacinquenni con reddito insufficiente, ai non vedenti civili, ai non udenti civili ed agli invalidi civili;

Die Höhe der Renten wird jährlich am 31. Dezember festgelegt und umfasst folgende Bruttoposten, vor eventuellen Abzügen: **Grundbetrag, Erhöhung aufgrund des Indexes der Lebenshaltungskosten und der Anpassung der Gehälter und etwaige andere Zulagen.** Der Jahresbetrag der Rente ergibt sich aus dem Produkt des Monatsbetrags am Stichtag 31. Dezember und der Anzahl der Monate, für welche eine Zahlung vorgesehen ist. Sämtliche Angaben zu Geldbeträgen verstehen sich, wenn nicht anders angegeben, als jährliche Bruttobeträge.

System zur Klassifikation der Rentenleistungen

Für die Analyse der Verwaltungsdaten zu den in Südtirol ausbezahlten Renten wurden diese auf der Grundlage des neuen Systems zur Klassifikation der Rentenleistungen (SCPP) erarbeitet. Dieses System sieht eine Reihe von Definitionen und Klassifikationen der Rentenleistungen vor, die auf das Europäische System Integrierter Sozialschutzstatistiken (ESSOSS) abgestimmt wurden. Im System zur Klassifikation der Rentenleistungen sind die statistischen Informationen laut Klassifikation nach **Art der Leistung** und laut Klassifikation nach **wirtschaftlicher Funktion** angeordnet, wobei die auf europäischer Ebene festgelegten Kriterien angewendet werden.

Die Klassifikation nach Art

Die Klassifikation nach Art der Leistung unterscheidet die Rentenleistungen aufgrund der von der italienischen Rentengesetzgebung vorgesehenen Einteilung. Dabei werden die Renten in drei Gruppen, abhängig vom Ereignis, das die Zahlung bewirkt, unterteilt:

- **Invaliditäts-, Alters-, Dienstalters- und Hinterbliebenenrenten (I.V.S.)** werden nach Beendigung des Erwerbslebens aufgrund des Alters, der eingezahlten Beiträge oder einer eingeschränkten Arbeitsfähigkeit entweder an die versicherte Person direkt (direkte Renten) oder nach deren Ableben an die Hinterbliebenen (indirekte Renten) ausbezahlt. Seit der Fornero-Reform von 2012 wird die Dienstaltersrente als „Frührente“ bezeichnet. Aus Gründen der Vergleichbarkeit der Zeitreihen wird in dieser Tabellensammlung trotzdem noch von Dienstaltersrenten gesprochen.
- **Vorruhestandsgelder aufgrund einer geminderter Erwerbsfähigkeit**, d.h. Renten im Fall von Arbeitsunfällen und Berufskrankheiten. Das Merkmal dieser Renten ist die Entschädigung einer Person für eine Beeinträchtigung, im Verhältnis zum Grad

L'importo annuo della pensione è rilevato al 31 dicembre di ciascun anno ed è costituito dalle seguenti componenti, al lordo delle eventuali trattenute: **importo base, incremento collegato alla variazione dell'indice del costo della vita e alla dinamica delle retribuzioni ed eventuali altri assegni e arretrati.** L'importo annuo di ciascuna pensione è fornito dal prodotto tra l'importo mensile della pensione pagata al 31 dicembre dell'anno ed il numero di mensilità per cui è previsto il pagamento. Tutti gli importi riportati all'interno della pubblicazione si intendono - salvo diversa indicazione - lordi e annui.

Il Sistema di Classificazione delle Prestazioni Pensionistiche (SCPP)

Per procedere ad una loro analisi, i dati di fonte amministrativa sulle pensioni erogate in provincia, sono stati elaborati sulla base del nuovo Sistema di classificazione delle prestazioni pensionistiche (SCPP). Tale sistema prevede una serie di definizioni e di classificazioni dei trattamenti pensionistici elaborate in accordo con il Sistema europeo di classificazione delle prestazioni sociali (SESPROS). Nel SCPP le informazioni statistiche sono ordinate secondo la classificazione per **tipologia di prestazione** e secondo la classificazione per **funzione economica** che adotta i criteri stabiliti in ambito europeo.

La classificazione per tipologia

La classificazione per *tipologia di prestazione* distingue i trattamenti pensionistici sulla base della tipologia prevista dalla legislazione pensionistica italiana e suddivide le pensioni in tre gruppi in relazione all'evento che ne ha determinato l'erogazione come segue:

- **pensioni di invalidità, di vecchiaia e anzianità e ai superstiti (I.V.S.)** corrisposte per effetto dell'attività lavorativa svolta dalla persona protetta al raggiungimento di determinati limiti di età anagrafica, di anzianità contributiva ed in presenza di una ridotta capacità di lavoro (pensioni dirette). In caso di morte della persona in attività lavorativa o già in pensione, tali prestazioni possono essere corrisposte ai superstiti (pensioni indirette). Dalla riforma Fornero del 2012 la pensione di anzianità ha assunto la denominazione di pensione anticipata. Ciononostante, per motivi di confrontabilità nelle serie storiche, in questa raccolta di tabelle ci si riferisce ancora alle pensioni di anzianità.
- **pensioni indennitarie** costituite da rendite per infortuni sul lavoro e malattie professionali. La caratteristica di queste prestazioni è di indennizzare la persona per una menomazione, secondo il grado della stessa, o per morte conseguente ad un even-

derselben, oder für das Ableben während der Arbeitsausübung (in diesem Fall wird die Rente an die Hinterbliebenen ausbezahlt);

- **Fürsorgetrenten** werden an Ziviltaube, -blinde und -invaliden sowie an jene Bürger bei Vollendung des 65. Lebensjahres ausbezahlt, die kein oder nur ein unzureichendes Einkommen haben. Dazu zählen auch die Kriegsrenten.

to accaduto nello svolgimento di un'attività lavorativa;

- **pensioni assistenziali** erogate ai non udenti civili, ai non vedenti civili, agli invalidi civili e ai cittadini sprovvisti di reddito o con reddito insufficiente, al compimento del sessantacinquesimo anno di età. Rientrano in questa tipologia di prestazioni pensionistiche anche le pensioni di guerra.

Graf. 1

Ebenen und Arten der Klassifikation nach Rentenart

Livelli e modalità della classificazione per tipo di pensione

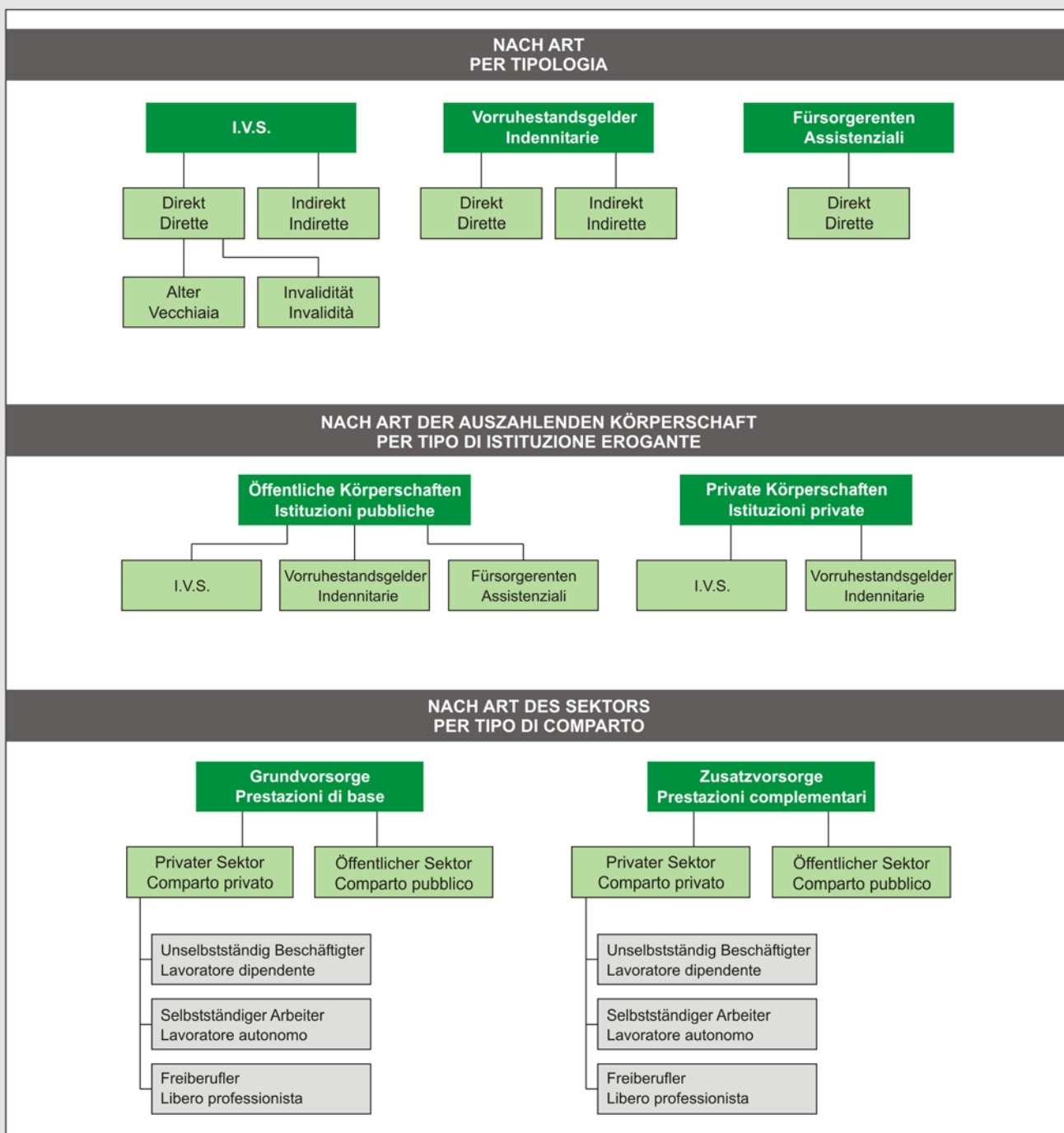

Das Klassifikationssystem unterscheidet verschiedene Ebenen für jede Typologie. Bei den ersten zwei Arten, die in Betracht kommen, wird auf einer ersten Ebene (*Kategorie*) zwischen direkten und indirekten Leistungen unterschieden. Nur die direkten I.V.S.-Renten werden in Alters- und Invaliditätsrenten (*Unterkategorie*) unterteilt. Auf einer weiter untergliederten Ebene berücksichtigt das System der Klassifikation auch die Auszahlungsstellen und unterscheidet zwischen den ausbezahlten Leistungen durch öffentliche bzw. private Institutionen (*Art der Institution*). Diese Unterscheidung betrifft im Grunde nur die I.V.S.-Renten und die Vorruhestandsgelder, da die Sozialleistungen immer von Körperschaften der öffentlichen Verwaltung ausbezahlt werden. Weiters werden die Renten in *Grund- und Zusatzleistungen (Sektor)* unterteilt. In beiden Bereichen wird zwischen den Leistungen zugunsten der Beschäftigten des *öffentlichen Sektors* und jenen zugunsten der Beschäftigten des *privaten Sektors* unterschieden. Letztere werden wiederum nach ihrem Beschäftigungsverhältnis in *unselbstständig Beschäftigte, selbstständige Arbeiter und Freiberufler* gruppiert.

Die Klassifikation nach wirtschaftlicher Funktion

Die Klassifikation nach *wirtschaftlicher Funktion* unterscheidet, auf der Grundlage der Definitionen des ESSOSS und unabhängig von der Gesetzgebung des jeweiligen Landes, die Art des Risikos, des Falles oder des Bedarfs, welche das Sozialsystem absichern muss. Für die Klassifikation der Rentenleistungen sind folgende Sozialmaßnahmen von Bedeutung:

- die *Funktion Alter* beinhaltet jene Sozialleistungen, welche die Risiken abdecken, die aufgrund eines bestimmten Alters entstehen. Laut den Istat-Definitionen liegt die Altersgrenze sowohl für Männer als auch für Frauen bei 65 Jahren. Mögliche Risiken aufgrund des Alters können sein: Einkommensverlust, unzureichendes Einkommen, Unfähigkeit, Tätigkeiten des täglichen Lebens selbstständig zu erledigen, eingeschränkte Teilnahme am sozialen Leben. Diese Gruppe umfasst somit alle Altersrenten sowie alle Renten an über 65-Jährige, unabhängig von der Rentenart;
- die *Funktion Invalidität* beinhaltet die Leistungen gegen das Risiko der vollständigen oder teilweisen Arbeitsunfähigkeit. Die Invaliditätsrenten an über 65-Jährige sind nicht enthalten, da sie der Funktion „Alter“ zugerechnet werden;
- die *Funktion Hinterbliebene* umfasst dauerhafte und zeitweilige Rentenleistungen an Personen, die den Ehepartner oder einen engen Verwandten verloren haben, der normalerweise für den Lebensunterhalt

Per ciascuna tipologia il sistema di classificazione è articolato in diversi livelli. Per quanto riguarda le prime due tipologie considerate, ad un primo livello di articolazione (*categoria*), si distinguono le prestazioni dirette da quelle indirette. Per le sole pensioni dirette di tipo IVS, inoltre, si distingue tra pensioni di vecchiaia e pensioni di invalidità (*sottocategoria*). Ad un livello di maggior dettaglio, il sistema di classificazione tiene conto anche dei centri di spesa, distinguendo le prestazioni erogate dalle istituzioni pubbliche da quelle erogate dalle istituzioni private (*tipo di istituzione*). In realtà, tale disaggregazione assume rilevanza solo per le pensioni IVS e le pensioni indennitarie, in quanto le prestazioni assistenziali sono esclusivamente erogate da enti appartenenti alle istituzioni pubbliche. In generale, le pensioni sono ulteriormente distinte in *prestazioni di base e prestazioni complementari (settore)*. Per ciascuno di questi due settori è prevista, poi, un'articolazione che separa le prestazioni a favore degli addetti del *Comparto pubblico* da quelle a favore di addetti del *Comparto privato*, questi ultimi suddivisi, in base alla *Condizione professionale* in lavoratori *dipendenti, autonomi e liberi professionisti*.

La classificazione per funzione economica

La classificazione per *funzione economica* individua, sulla base delle definizioni contenute nel SESPROS, la natura del rischio, dell'eventualità o del bisogno, che il sistema di protezione sociale deve coprire, indipendentemente dalla legislazione propria di ogni singolo Paese. Tra le funzioni di protezione sociale quelle rilevanti ai fini della classificazione delle prestazioni pensionistiche sono:

- la *funzione Vecchiaia* che include le prestazioni del sistema di protezione sociale che tutelano i rischi incorsi da un individuo con il sopraggiungere dell'età anziana. In base alle definizioni adottate dall'Istat, l'età anziana è uniformata a 65 anni per uomini e donne. I rischi associati alla condizione di anziano possono essere: la perdita di guadagno, la disponibilità di un reddito inadeguato, l'incapacità di svolgere in modo autosufficiente le attività quotidiane, una partecipazione ridotta alla vita sociale. Nella funzione sono quindi comprese tutte le pensioni di vecchiaia nonché tutte le pensioni erogate ad ultrasessantacinquenni, indipendentemente dalla loro tipologia;
- la *funzione Invalidità* che include le prestazioni che assicurano il rischio di incapacità totale o parziale ad esercitare un'attività lavorativa. Sono escluse le prestazioni di invalidità erogate ad ultrasessantacinquenni, perché incluse nella funzione vecchiaia;
- la *funzione Superstiti* che include i trattamenti pensionistici, permanenti o temporanei, corrisposti a persone che hanno perduto il coniuge o un parente stretto il quale generalmente costituiva la fonte pri-

sorgte. Diese Leistungen fallen in die Kategorie „Hinterbliebene“, wenn die Rentenempfänger jünger als 65 Jahre sind. Andernfalls handelt es sich um Altersrenten.

maria di sostentamento. Tali trattamenti sono classificati nella funzione superstiti se gli aventi diritto hanno un'età inferiore a 65 anni; in caso contrario sono attribuiti alla funzione vecchiaia.

Auf einer zweiten Ebene werden die Rentenleistungen nach der *Art der Institution* (öffentlich oder privat) unterschieden. Die Zuordnung einer Körperschaft zu den *öffentlichen* anstatt zu den *privaten Institutionen*

Ad un secondo livello i trattamenti pensionistici sono distinti in base al *tipo di istituzione* a seconda che essi siano erogati da enti pubblici o privati. L'attribuzione di un ente al settore delle *istituzioni pubbliche* piuttosto

Graf. 2

Ebenen und Arten der Klassifikation nach wirtschaftlicher Funktion

Livelli e modalità della classificazione per funzione economica

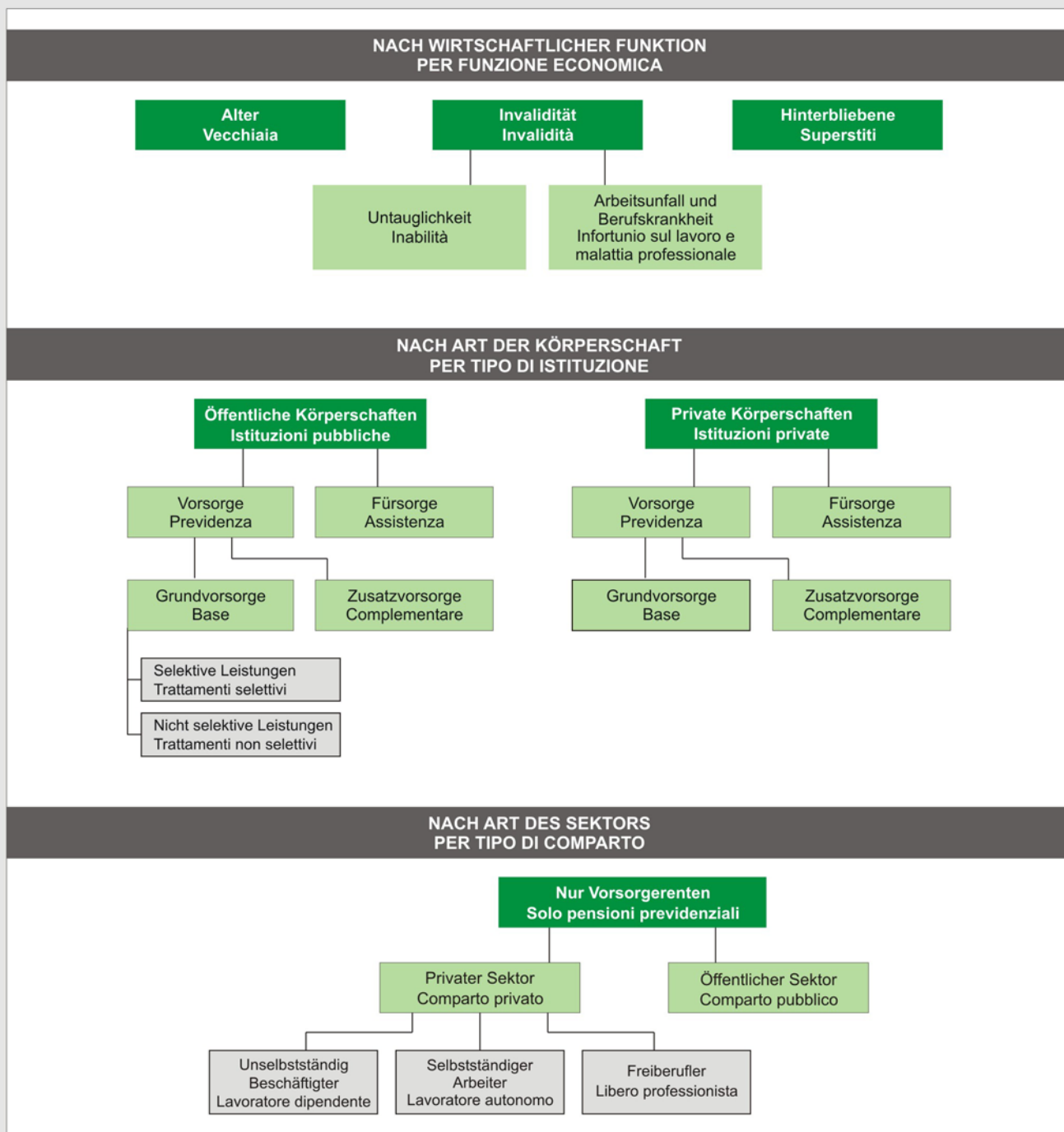

hängt von der Form der Körperschaft ab, übereinstimmend mit den Kriterien der Klassifikation nach Art der Rentenleistung. Für jede Art von Institution werden die Renten in zwei *Makrosektoren* unterteilt: Vorsorge und Fürsorge. In den ersten fallen jene Leistungen, die aufgrund vorher geleisteter Beiträge ausbezahlt werden; zum zweiten zählen die Leistungen, die über Steuern finanziert werden. Die Leistungen des Makrosektors Vorsorge werden weiters unterteilt nach Sektoren: *Grundleistungen* und *Zusatzleistungen*. Erstere beruhen auf einer Sozialversicherung mit verpflichtenden Beitragszahlungen, die zweiten Leistungen ergänzen den Betrag der ersten. Die Vorsorgeleistungen werden in zwei weitere Gruppen unterteilt: Leistungen zugunsten der Beschäftigten im *öffentlichen Sektor* und Leistungen zugunsten der Beschäftigten im *privaten Sektor*. Die Beschäftigten im privaten Sektor werden nach *beruflicher Situation* in *unselbstständig Beschäftigte*, *selbstständige Arbeiter* und *Freiberufler* eingeteilt. Einzig die Grundvorsorgeleistungen unterscheiden zwischen selektiven und nicht selektiven Leistungen. Diese Unterscheidung beruht auf der vorher erfolgten bzw. nicht erfolgten selektiven Beurteilung der finanziellen Mittel des Empfängers.

che a quello delle *istituzioni private* avviene in base alla forma istituzionale che esso assume, in coerenza con i criteri adottati anche nella classificazione per tipologia di prestazioni pensionistiche. Per ciascun tipo di istituzione le pensioni sono distinte in due *Macrosettori*: previdenza e assistenza. Nel primo rientrano le prestazioni erogate a fronte di una precedente contribuzione e nel secondo sono comprese le prestazioni finanziate dalla fiscalità generale. Le prestazioni comprese nel macrosette previdenza sono ulteriormente distinte per *Settore* tra *prestazioni di base* e *prestazioni complementari*; le prime vengono erogate sulla base di uno schema di assicurazione sociale che prevede l'obbligatorietà dell'iscrizione, le seconde hanno finalità di integrare l'importo delle precedenti. Per le pensioni di natura previdenziale è prevista un'ulteriore articolazione che separa le prestazioni a favore degli addetti del *Comparto pubblico* da quelle a favore di addetti del *Comparto privato*, suddivisi a loro volta secondo la *Condizione* tra lavoratori *dipendenti*, *autonomi* e *liberi professionisti*. Per le sole prestazioni previdenziali di base il livello distintivo del comparto è articolato in due *sottosettori* in modo da distinguere i trattamenti in selettivi e non selettivi a seconda che la prestazione pensionistica sia erogata in seguito ad accertamento selettivo delle risorse economiche del beneficiario o meno.

Glossar

Rente: periodische, dauerhafte und individuell angepasste Auszahlung von Geld durch die öffentliche Verwaltung sowie durch öffentliche und private Körperschaften aus folgenden Gründen: Erreichen eines bestimmten Alters, Anreifen des Dienstalters und der eingezahlten Beiträge, Verlust oder Einschränkung der Arbeitsfähigkeit durch angeborene oder plötzlich aufgetretene Beeinträchtigung, durch Arbeitsunfälle oder durch Krieg, Ableben der versicherten Person, besondere Verdienste für das Land. Die Zahl der Renten kann von jener der Rentner abweichen, da eine Person auch mehrere Renten beziehen kann. Bei indirekten Renten zugunsten mehrerer Empfänger wird die Rente pro Empfänger gezahlt.

Rentner: Empfänger einer oder mehrerer Renten.

Grundvorsorge: Vorsorgeform, für die vom Gesetz Beitragszahlungen an eine Vorsorgekörperschaft verpflichtend vorgeschrieben sind.

Zusatzvorsorge: freiwillige Vorsorgeform; zusätzlich zur Grundvorsorge über Pensionsfonds.

Pensionierungsrate: prozentuelles Verhältnis zwischen der Anzahl von Renten und der mittleren Wohnbevölkerung des Jahres.

Glossario

Pensione: prestazione periodica e continuativa in denaro erogata individualmente da Amministrazioni pubbliche ed Enti pubblici e privati in seguito a: raggiungimento di una determinata età; maturazione di anzianità di versamenti contributivi; mancanza o riduzione di capacità lavorativa per menomazione congenita o sopravvenuta; morte della persona protetta; particolare benemeranza nei confronti del paese. Il numero delle pensioni può non coincidere con quello dei pensionati in quanto ogni individuo può beneficiare di più prestazioni. Nel caso di pensioni indirette a favore di più contitolari, si considerano tante pensioni quanti sono i beneficiari della prestazione.

Pensionato: beneficiario di una o più pensioni.

Previdenza di base: forma di previdenza per la quale è obbligatorio per legge iscriversi presso un ente previdenziale.

Previdenza complementare: forma di previdenza volontaria in aggiunta a quella di base, esercitata per lo più attraverso l'adesione ai fondi pensione.

Tasso di pensionamento: rapporto percentuale tra il numero delle pensioni e la popolazione media dell'anno.

Jährlicher Gesamtbetrag: der Jahresbetrag jeder Rente ergibt sich aus dem Produkt des monatlichen Rentenbetrags am 31. Dezember und der Anzahl der Monate des Jahres, für welche die Auszahlung vorgesehen ist. Dabei handelt es sich um Bruttobeträge vor Steuer- und Beitragsabzügen. Familienschecks zählen nicht dazu, da sie nicht in den Bereich der Renten fallen.

Anteil der Rentenausgaben: Verhältnis zwischen den Rentenausgaben und dem Bruttoinlandsprodukt (BIP).

Index des relativen Nutzens: Verhältnis zwischen dem Durchschnittsbetrag der Renten und dem BIP.

Invaliditäts-, Alters-, Dienstalters- und Hinterbliebenenrenten (I.V.S.): Renten der Grund- und Zusatzvorsorge, die nach Beendigung des Erwerbslebens aufgrund des Alters, der eingezahlten Beiträge oder einer eingeschränkten Arbeitsfähigkeit entweder an die versicherte Person direkt (direkte Invaliditäts-, Alters- und Dienstaltersrenten) oder nach deren Ableben während der Berufsausübung oder im Ruhestand an die Hinterbliebenen (indirekte Renten) ausbezahlt werden.

Altersrenten: Renten der Grund- und Zusatzvorsorge, die infolge der Berufstätigkeit der versicherten Person bei Erreichen einer bestimmten Altersgrenze oder Anzahl von Beitragsjahren ausbezahlt werden.

Invaliditätsrenten: Renten im Fall von physischen oder psychischen Krankheiten, die eine andauernde Einschränkung der Arbeitsfähigkeit im Ausmaß von einem Drittel bei für den Beschäftigten geeigneten Arbeiten (Invaliditätszulage) oder eine vollständige und andauernde Arbeitsunfähigkeit für jegliche Arbeit (Erwerbsunfähigkeitsrente) bewirken.

Hinterbliebenenrenten: Rentenleistungen an Hinterbliebene von Rentnern oder Versicherten, welche die Versicherungs- und Beitragsbedingungen erfüllen.

Vorruhestandsgelder aufgrund einer geminderten Erwerbsfähigkeit: Renten im Fall von Arbeitsunfällen und Berufskrankheiten. Diese Renten sind gekennzeichnet von der Entschädigung einer Person für eine Beeinträchtigung, im Verhältnis zum Grad derselben, oder für ihr Ableben während der Ausübung der Arbeit (in diesem Fall wird die Rente an die Hinterbliebenen ausbezahlt). Ein Schadensfall (Fall) kann mehrere indirekte Renten, abhängig von der Zahl der Hinterbliebenen, mit sich bringen.

Fürsorgetrenten: beinhalten die Sozialrenten, das Sozialgeld, die Renten und/oder Entschädigungen für Zivildemente, -taube und -invaliden sowie die Kriegsrenten

Importo complessivo annuo: l'importo annuo di ciascuna pensione è fornito dal prodotto tra l'importo mensile della pensione pagata al 31 dicembre e il numero di mensilità annue per cui è prevista l'erogazione della prestazione. Gli importi sono al lordo di eventuali trattenute fiscali e contributive. Non sono compresi gli assegni familiari, in quanto di natura non pensionistica.

Incidenza della spesa pensionistica: rapporto tra la spesa pensionistica ed il Prodotto interno lordo (Pil).

Indice di beneficio relativo: rapporto percentuale tra l'importo medio della pensione e il Pil per abitante.

Pensioni di invalidità, di vecchiaia e anzianità e ai superstiti (I.V.S.): pensioni corrisposte dai regimi previdenziali di base e complementare in conseguenza dell'attività lavorativa svolta dalla persona protetta al raggiungimento di determinati limiti di età anagrafica, di anzianità contributiva e in presenza di una ridotta capacità di lavoro (pensioni dirette di invalidità, vecchiaia ed anzianità). In caso di morte della persona in attività lavorativa o già in pensione tali prestazioni possono essere corrisposte ai superstiti (pensioni indirette).

Pensioni di vecchiaia: pensioni corrisposte dai regimi previdenziali di base e complementare in conseguenza dell'attività lavorativa svolta dalla persona protetta al raggiungimento di determinati limiti di età anagrafica e di anzianità contributiva.

Pensioni di invalidità: pensioni erogate in presenza di infermità fisica o mentale tale da provocare una riduzione permanente della capacità di lavoro a meno di un terzo in occupazioni confacenti alle attitudini del lavoratore (assegno di invalidità), ovvero tale da provocare un'assoluta e permanente impossibilità a svolgere qualsiasi lavoro (pensione di inabilità).

Pensioni ai superstiti: trattamenti pensionistici erogati ai superstiti di pensionati o di assicurati in possesso dei requisiti di assicurazione e contribuzione richiesti.

Pensioni indennitarie: rendite per infortuni sul lavoro e malattie professionali. La caratteristica di queste pensioni è di indennizzare la persona per una menomazione, secondo il livello della stessa, o per morte (in tal caso la prestazione è erogata ai superstiti) conseguente ad un fatto accaduto nello svolgimento di una attività lavorativa. Un evento dannoso (caso) può dar luogo a più rendite indirette, secondo il numero dei superstiti aventi diritto.

Pensioni assistenziali: comprendono le pensioni sociali, gli assegni sociali, le pensioni e/o indennità ai non vedenti civili, ai non udenti civili e agli invalidi civili

inklusive der jährlichen Leibrenten an ehemalige Frontkämpfer und der Zulagen für Träger der „Medaglia d'oro“, des Vittorio-Veneto-Abzeichens sowie des Verdienstkreuzes.

Sozialrenten oder -gelder: Renten für Personen über 65 Jahren, die nicht über das Mindesteinkommen verfügen, für Empfänger von Zivilinvaliditätsrenten sowie für Taubstumme bei Vollendung des 65. Lebensjahres. Die Sozialrente bzw. das Sozialgeld wird vom NISF ausbezahlt und aus dem allgemeinen Finanzhaushalt finanziert. Ab 1. Jänner 1996 wird die Sozialrente mit dem Sozialgeld ersetzt (Gesetz 335/95).

Kriegsrenten: Renten des Ministeriums für Wirtschaft und Finanzen an jene Bürger, die infolge eines Krieges Invaliden sind bzw. Renten an die Hinterbliebenen von Kriegsgefallenen.

Begleitzulage: Leistung für Personen (im Staatsgebiet ansässige italienische Staatsbürger oder Ausländer mit Aufenthaltskarte oder mit einer Erlaubnis zum Daueraufenthalt-EG) mit bleibender Vollinvalidität (100%) und die unfähig sind, sich ohne ständige Hilfe eines Begleiters fortzubewegen oder das tägliche Leben zu meistern und deshalb durchgehend Betreuung benötigen. Die Leistung steht den Betroffenen unabhängig von ihrem Alter oder ihrer Einkommenssituation zu.

Arbeitsunfähigkeitsrenten: Renten, die in Folge einer vollen Arbeitsunfähigkeit an in der Privatwirtschaft unselbstständig Beschäftigte und an selbstständige Arbeiter ausbezahlt wird, welche eine bestimmte Anzahl an Beitragsjahren erreicht haben.

Pflegegelder: Leistung, die ab 2008 an Personen ausbezahlt wird, die seit mindestens fünf Jahren in Südtirol ansässig sind und welche die Tätigkeiten des täglichen Lebens nicht allein verrichten können und deshalb regelmäßig, für mehr als zwei Stunden täglich im Wochendurchschnitt, fremde Hilfe benötigen. Im Sinne des Landesgesetzes vom 12. Oktober 2007, Nr. 9 „Maßnahmen zur Sicherung der Pflege“ ist das Pflegegeld ausschließlich zur Bezahlung von Pflege und Betreuungsleistungen, zur Deckung der Kosten für die soziale Absicherung von pflegenden Angehörigen und für die Verwirklichung von „Maßnahmen zum selbstständigen Leben“ bestimmt. In diesem Sinne ist auch die Kostenbeteiligung bei akkreditierten Hauspflegediensten und Aufhalten in teilstationären oder stationären Pflege- und Betreuungseinrichtungen inbegriffen. Das Pflegegeld wird mit Geldern der Autonomen Provinz Bozen finanziert.

Direkte Renten: Renten, die aufgrund der vom Empfänger eingezahlten Beiträge ausbezahlt werden (Alters-, Dienstalters- und Invaliditätsrenten).

e le pensioni di guerra, comprensive degli assegni vitalizi agli ex combattenti, insigniti dell'ordine di Vittorio Veneto, e assegni di Medaglia e Croce al valore militare.

Sociale (Pensioni o assegni): Pensioni ai cittadini ultrasessantacinquenni sprovvisti di redditi minimi e ai beneficiari di pensioni di invalidità civile e ai sordomuti al compimento dei 65 anni di età. Viene erogata dall'Inps ed è finanziata dalla fiscalità generale. A partire dal 1° gennaio 1996 la pensione sociale viene sostituita dall'assegno sociale (legge 335/95).

Pensioni di guerra: pensioni erogate dal Ministero dell'economia e delle finanze ai cittadini che sono stati colpiti da invalidità a seguito di evento bellico o ai superstiti di deceduto in tale contesto.

Accompagnamento (Indennità di): Prestazione erogata ai cittadini italiani residenti sul territorio nazionale o agli stranieri titolari di carta di soggiorno o permesso di soggiorno CE per soggiornanti di lungo periodo con invalidità totale e permanente del 100%, accompagnata dalla impossibilità di deambulare senza l'aiuto permanente di un accompagnatore o dalla impossibilità di compiere gli atti quotidiani della vita e conseguente necessità di un'assistenza continua. Spetta al solo titolo della minorazione indipendentemente dall'età e dalle condizioni reddituali.

Inabilità (Pensioni di): Pensione erogata ai lavoratori dipendenti privati e ai lavoratori autonomi, che hanno raggiunto un determinato numero di anni di contribuzione, a seguito di totale incapacità di lavoro.

Cura (Assegni di): Prestazione erogata dal 2008 ai cittadini residenti nella provincia di Bolzano da almeno 5 anni, che abbiano bisogno di aiuto da parte di terzi per affrontare la vita quotidiana nell'ambito dell'assistenza e cura, in misura maggiore a due ore al giorno nella media settimanale, per almeno sei mesi. Ai sensi della Legge Provinciale n. 9 del 12 ottobre 2007 "Interventi per la non autosufficienza", l'assegno di cura è destinato esclusivamente al pagamento di prestazioni assistenziali e di cura, alla parziale copertura delle spese previdenziali per familiari che prestano assistenza e per consentire l'attuazione di misure per la "vita indipendente". In questo senso è anche volto alla compartecipazione tariffaria dell'assistenza domiciliare presso servizi accreditati e per l'utilizzo di strutture semiresidenziali e residenziali. È finanziata tramite fondi della Provincia Autonoma di Bolzano.

Pensioni dirette: pensioni liquidate sulla base dei contributi versati dai richiedenti (pensione di vecchiaia, anzianità ed invalidità).

Indirekte Renten: Renten zugunsten von Hinterbliebenen eines während der Arbeit verstorbenen Beschäftigten ohne vorherigen Bezug einer Rente.

Privater Sektor: dieser umfasst die Invaliditäts-, Alters-, Dienstalters- und Hinterbliebenenrenten (I.V.S.), die vom NISF und anderen Körperschaften (Ersatz- und Zusatzfonds zur allgemeinen Pflichtversicherung) ausbezahlt werden sowie die Vorruhestandsgelder für Arbeiter im Fall von Arbeitsunfällen, die vom INAIL ausbezahlt werden.

Öffentlicher Sektor: dazu zählen die vom (mittlerweile ex) INPDAP und anderen öffentlichen Körperschaften ausgezahlten Renten sowie die Vorruhestandsgelder des INAIL im Fall von Arbeitsunfällen an die Beschäftigten der öffentlichen Verwaltung.

Selektive Leistungen: Bezeichnung für jene Leistungen der Grundpflichtversicherung, deren Auszahlung von der selektiven Überprüfung der wirtschaftlichen Mittel des Empfängers abhängt (im umgekehrten Fall spricht man von *nicht selektiven Leistungen*).

Pensioni indirette: pensioni ai superstiti di un lavoratore che muore in attività di servizio senza essere titolare di alcuna pensione.

Comparto privato: comprende le pensioni di invalidità, vecchiaia e ai superstiti (I.V.S.) erogate dall'INPS e dagli altri enti minori (gestioni sostitutive e integrative dell'assicurazione generale obbligatoria) e le pensioni indennitarie erogate a lavoratori o loro superstiti nel caso di infortuni dovuti ad attività lavorativa, a carico dell'INAIL.

Comparto pubblico: comprende le pensioni erogate dall'ormai ex INPDAP e da altre istituzioni pubbliche nonché le prestazioni previdenziali indennitarie per infortuni sul lavoro erogate dall'INAIL ai dipendenti delle amministrazioni pubbliche.

Trattamenti selettivi: definizione utilizzata solo per le prestazioni previdenziali di base a seconda che la prestazione pensionistica sia erogata in seguito ad accertamento selettivo delle risorse economiche del beneficiario (in caso contrario si parla di *trattamenti non selettivi*).

Tabellen

Tabelle

Tab. 1

Renten und deren jährlicher Gesamt- und Durchschnittsbetrag nach Art der Institution - 2014

Gesamtbetrag in Tausend Euro, Durchschnitt in Euro

Pensioni e relativo importo annuo, complessivo e medio, per tipo di istituzione - 2014

Importo complessivo in migliaia di euro, medio in euro

ART DER INSTITUTION	Anzahl Numero	Gesamtbetrag Importo complessivo	Durchschnittsbetrag Importo medio	TIPO DI ISTITUZIONE
Öffentliche Institutionen	168.595	2.188.802	12.982,60	Istituzioni pubbliche
Private Institutionen	1.198	8.444	7.048,62	Istituzioni private
Insgesamt	169.793	2.197.246	12.940,74	Totale

Quelle: NISF, Ausarbeitung ASTAT

Fonte: INPS, elaborazione ASTAT

Tab. 2

Renten und deren jährlicher Gesamt- und Durchschnittsbetrag nach auszahlender Körperschaft und Führung - 2014

Gesamtbetrag in Tausend Euro, Durchschnitt in Euro

Pensioni e relativo importo annuo, complessivo e medio, per ente erogatore e gestione - 2014

Importo complessivo in migliaia di euro, medio in euro

AUSZAHLENDE KÖRPERSCHAFT UND FÜHRUNG	Anzahl Numero	Gesamtbetrag Importo complessivo	Durchschnittsbetrag Importo medio	ENTE EROGATORE E GESTIONE
NISF-Unselbstständig Beschäftigte	55.663	743.214	13.352,03	INPS-Lavoratori dipendenti
NISF-Landwirte, Halbpächter u.a.	25.223	203.537	8.069,50	INPS-Coltivatori, mezzadri, ecc.
NISF-Handwerker	12.933	166.664	12.886,72	INPS-Artigiani
NISF-Kaufleute	16.692	206.144	12.349,84	INPS-Commercianti
NISF-Freie Mitarbeiter	4.133	6.978	1.688,42	INPS-Parasubordinati
NISF-Andere	3.915	73.161	18.687,26	INPS-Altro
INPDAP-Staat	23.517	582.619	24.774,36	INPDAP-Stato
NISF-Rentenfonds Zivilinvaliden	66	312	4.728,20	INPS-Gestione invalidi civili
NISF-Sozialrenten/-zuweisungen	2.432	13.972	5.745,15	INPS-Pensioni/Assegni sociali
Min. für Wirtschaft und Finanzen- Kriegsrenten	1.181	6.098	5.163,11	Min. Economia e Finanze- Pensioni di guerra
Sonstige Körperschaften	19	131	6.893,25	Altri Enti
Sonstige Körperschaften (Öffentl. Basisrenteninstitut öffentl. Bedienstete)	79	2.835	35.881,98	Altri enti (Ist. Pubbl. di base comparto Pubblico)
Sonstige Körperschaften (Öffentl. Basisrenteninstitut priv. Bedienstete)	439	11.570	26.355,21	Altri enti (Ist. Pubbl. di base comparto Privato Dipendenti)
Sonstige Körperschaften (Öffentl. Basisrenteninstitut priv. freie Mitarbeiter)	1.573	32.621	20.737,98	Altri enti (Ist. Pubbl. di base comparto Privato Liberi professionisti)
Sonstige Körperschaften (Priv. Zusatzrenteninstitut)	1.179	8.313	7.051,12	Altri enti (Ist. Private complementari)
Sonstige Körperschaften (Öffentl. Zusatzrenten-institut)	3.318	22.230	6.699,81	Altri enti (Ist. Pubbl. complementari)
Sonstige Körperschaften (Fürsorge)	10.283	74.280	7.223,61	Altri enti (assistenza)
INAIL-Industrie	4.935	31.376	6.357,83	INAIL-Industria
INAIL-Landwirtschaft	2.170	10.953	5.047,64	INAIL-Agricoltura
INAIL-Röntgenärzte	2	56	28.173,34	INAIL-Radiologi
INAIL-Andere	17	60	3.555,45	INAIL-Altro
INAIL-Staat	24	122	5.089,13	INAIL-Stato
Insgesamt	169.793	2.197.246	12.940,74	Totale

Quelle: NISF, ISTAT, Auswertung des ASTAT

Fonte: INPS, ISTAT, elaborazione ASTAT

Tab. 3

Renten und deren jährlicher Gesamt- und Durchschnittsbetrag nach Altersklasse - 2014

Gesamtbetrag in Tausend Euro, Durchschnitt in Euro

Pensioni e relativo importo annuo, complessivo e medio, per classe di età - 2014

Importo complessivo in migliaia di euro, medio in euro

ALTERSKLASSE (Jahre)	Anzahl Numero	Gesamtbetrag Importo complessivo	Durchschnittsbetrag Importo medio	CLASSE DI ETÀ (anni)
Unter 5	155	1.001	6.454,99	Meno di 5
5-9	396	2.712	6.848,69	5-9
10-14	646	3.984	6.166,69	10-14
15-19	775	3.958	5.107,60	15-19
20-24	600	3.352	5.586,19	20-24
25-29	473	2.812	5.945,71	25-29
30-34	532	3.116	5.858,05	30-34
35-39	744	4.281	5.754,20	35-39
40-44	1.244	8.010	6.438,84	40-44
45-49	2.147	15.363	7.155,44	45-49
50-54	3.252	32.971	10.138,65	50-54
55-59	6.957	110.667	15.907,28	55-59
60-64	19.020	338.538	17.799,06	60-64
65-69	28.937	451.598	15.606,24	65-69
70-74	31.535	436.693	13.847,89	70-74
75-79	26.073	317.572	12.180,12	75-79
80-84	21.682	231.124	10.659,70	80-84
85-89	15.159	146.985	9.696,22	85-89
90-94	7.914	69.465	8.777,49	90-94
95 und mehr	1.539	12.946	8.411,91	95 e oltre
Nicht zuteilbar	13	99	7.606,21	Non ripartibili
Insgesamt	169.793	2.197.246	12.940,74	Totale

Quelle: NISF, Ausarbeitung ASTAT

Fonte: INPS, elaborazione ASTAT

Tab. 4

Renten und deren jährlicher Gesamt- und Durchschnittsbetrag nach Klasse des Monatsbetrags - 2014

Gesamtbetrag in Tausend Euro, Durchschnitt in Euro

Pensioni e relativo importo annuo, complessivo e medio, per classe di importo mensile - 2014

Importo complessivo in migliaia di euro, medio in euro

KLASSE DES MONATSBETRAGS (Euro)	Anzahl Numero	Gesamtbetrag Importo complessivo	Durchschnittsbetrag Importo medio	CLASSE DI IMPORTO MENSILE (euro)
Unter 100	5.712	2.835	496,29	Meno di 100
100-199	6.323	11.468	1.813,64	100-199
200-299	6.864	20.215	2.945,10	200-299
300-399	9.113	38.190	4.190,67	300-399
400-499	11.683	64.678	5.536,10	400-499
500-599	28.471	189.463	6.654,61	500-599
600-699	12.298	96.222	7.824,22	600-699
700-799	10.669	94.670	8.873,39	700-799
800-899	6.380	65.027	10.192,30	800-899
900-999	6.477	73.519	11.350,74	900-999
1.000-1.099	5.615	70.671	12.586,15	1.000-1.099
1.100-1.199	5.160	71.113	13.781,68	1.100-1.199
1.200-1.299	5.065	75.952	14.995,45	1.200-1.299
1.300-1.399	4.969	80.434	16.187,23	1.300-1.399
1.400-1.499	4.486	78.007	17.389,02	1.400-1.499
1.500-1.749	11.619	225.898	19.442,09	1.500-1.749
1.750-1.999	6.983	156.485	22.409,35	1.750-1.999
2.000-2.499	9.715	259.571	26.718,63	2.000-2.499
2.500-2.999	5.683	185.289	32.604,09	2.500-2.999
3.000 und mehr	6.508	337.539	51.865,22	3.000 e oltre
Insgesamt	169.793	2.197.246	12.940,74	Totale

Quelle: NISF, Ausarbeitung ASTAT

Fonte: INPS, elaborazione ASTAT

Analyse nach Rentenart und Sektor Analisi per tipo di pensione e comparto

Tab. 5

Renten und deren Jahresbetrag nach Sektor und Rentenart - 2014

Jahresbetrag in Tausend Euro

Pensioni e relativo importo annuo per comparto e tipologia di pensione - 2014

Importo annuo in migliaia di euro

SEKTOR	I.V.S.		Vorruhestandsgelder Indennitarie		Fürsorge Assistenziali		Insgesamt Totale		COMPARTO
	Anzahl Numero	Jahresbetrag Importo annuo	Anzahl Numero	Jahresbetrag Importo annuo	Anzahl Numero	Jahresbetrag Importo annuo	Anzahl Numero	Jahresbetrag Importo annuo	
Privater Sektor	122.743	1.459.767	7.124	42.446	-	-	129.867	1.502.213	Comparto privato
Öffentlicher Sektor	25.940	600.249	24	122	-	-	25.964	600.371	Comparto pubblico
Ohne Sektor	-	-	-	-	13.962	94.662	13.962	94.662	Fuori comparto
Insgesamt	148.683	2.060.016	7.148	42.568	13.962	94.662	169.793	2.197.246	Totale

Quelle: NISF, Ausarbeitung ASTAT

Fonte: INPS, elaborazione ASTAT

Tab. 6

I.V.S.-Renten und deren Jahresbetrag nach Sektor und Rentenkategorie - 2014

Jahresbetrag in Tausend Euro

Pensioni I.V.S. e relativo importo annuo per comparto e categoria di pensione - 2014

Importo annuo in migliaia di euro

SEKTOR	Direkte Renten Pensioni dirette		Indirekte Renten Pensioni indirette		Insgesamt Totale		COMPARTO
	Anzahl Numero	Jahresbetrag Importo annuo	Anzahl Numero	Jahresbetrag Importo annuo	Anzahl Numero	Jahresbetrag Importo annuo	
Privater Sektor	94.294	1.253.878	28.449	205.889	122.743	1.459.767	Comparto privato
Öffentlicher Sektor	21.623	534.005	4.317	66.243	25.940	600.249	Comparto pubblico
Insgesamt	115.917	1.787.883	32.766	272.133	148.683	2.060.016	Totale

Quelle: NISF, Ausarbeitung ASTAT

Fonte: INPS, elaborazione ASTAT

Analyse nach Rentenart und Sektor
Analisi per tipo di pensione e comparto

Tab. 7

Vorruhestandsgelder und deren Jahresbetrag nach Sektor und Rentenkategorie - 2014

Jahresbetrag in Tausend Euro

Pensioni indennitarie e relativo importo annuo per comparto e categoria di pensione - 2014

Importo annuo in migliaia di euro

SEKTOR	Direkte Renten Pensioni dirette		Indirekte Renten Pensioni indirette		Insgesamt Totale		COMPARTO
	Anzahl Numero	Jahresbetrag Importo annuo	Anzahl Numero	Jahresbetrag Importo annuo	Anzahl Numero	Jahresbetrag Importo annuo	
Privater Sektor	6.036	31.444	1.088	11.002	7.124	42.446	Comparto privato
Öffentlicher Sektor	23	109	1	13	24	122	Comparto pubblico
Insgesamt	6.059	31.554	1.089	11.015	7.148	42.568	Totale

Quelle: NISF, Ausarbeitung ASTAT

Fonte: INPS, elaborazione ASTAT

Tab. 8

Fürsorgereuten und deren jährlicher Gesamt- und Durchschnittsbetrag nach Rentenkategorie - 2014

Gesamtbetrag in Tausend Euro, Durchschnitt in Euro

Pensioni assistenziali e relativo importo annuo, complessivo e medio, per categoria di pensione - 2014

Importo complessivo in migliaia di euro, medio in euro

RENTENKATEGORIE	Anzahl Numero	Gesamtbetrag Importo complessivo	Durchschnittsbetrag Importo medio	CATEGORIA DI PENSIONE
Direkt	13.205	92.627	7.014,55	Diretta
Indirekt	757	2.035	2.688,54	Indiretta
Insgesamt	13.962	94.662	6.780,00	Totale

Quelle: NISF, Ausarbeitung ASTAT

Fonte: INPS, elaborazione ASTAT

Analyse nach auszahlender Körperschaft und Führung Analisi per ente erogatore e gestione

Tab. 9

I.V.S.-Renten im privaten Sektor und deren jährlicher Gesamt- und Durchschnittsbetrag nach auszahlender Körperschaft und Führung - 2014

Gesamtbetrag in Tausend Euro, Durchschnitt in Euro

Pensioni I.V.S. del comparto privato e relativo importo annuo, complessivo e medio, per ente erogatore e gestione - 2014

Importo complessivo in migliaia di euro, medio in euro

AUSZAHLENDE KÖRPERSCHAFT UND FÜHRUNG	Anzahl Numero	Gesamtbetrag Importo complessivo	Durchschnittsbetrag Importo medio	ENTE EROGATORE E GESTIONE
NISF-Unselbstständig Beschäftigte	55.663	743.214	13.352,03	INPS-Lavoratori dipendenti
NISF-Landwirte, Halbpächter u.a.	25.223	203.537	8.069,50	INPS-Coltivatori, mezzadri, ecc.
NISF-Handwerker	12.933	166.664	12.886,72	INPS-Artigiani
NISF-Kaufleute	16.692	206.144	12.349,84	INPS-Commercianti
NISF-Freie Mitarbeiter	4.133	6.978	1.688,42	INPS-Parasubordinati
NISF-Andere	3.915	73.161	18.687,26	INPS-Altro
Sonstige Körperschaften	4.184	60.069	14.356,93	Altri Enti
Insgesamt	122.743	1.459.767	11.892,87	Totale

Quelle: NISF, Ausarbeitung ASTAT

Fonte: INPS, elaborazione ASTAT

Tab. 10

Vorruehstandsgelder im privaten Sektor und deren jährlicher Gesamt- und Durchschnittsbetrag nach auszahlender Körperschaft und Führung - 2014

Gesamtbetrag in Tausend Euro, Durchschnitt in Euro

Pensioni indennitarie del comparto privato e relativo importo annuo, complessivo e medio, per ente erogatore e gestione - 2014

Importo complessivo in migliaia di euro, medio in euro

AUSZAHLENDE KÖRPERSCHAFT UND FÜHRUNG	Anzahl Numero	Gesamtbetrag Importo complessivo	Durchschnittsbetrag Importo medio	ENTE EROGATORE E GESTIONE
INAIL-Industrie	4.935	31.376	6.357,83	INAIL-Industria
INAIL-Landwirtschaft	2.170	10.953	5.047,64	INAIL-Agricoltura
INAIL-Röntgenärzte	2	56	28.173,34	INAIL-Radiologi
INAIL-Andere	17	60	3.555,45	INAIL-Altro
Insgesamt	7.124	42.446	5.958,18	Totale

Quelle: NISF, Ausarbeitung ASTAT

Fonte: INPS, elaborazione ASTAT

Analyse nach auszahlender Körperschaft und Führung Analisi per ente erogatore e gestione

Tab. 11

I.V.S.-Renten und Vorruhestandsgelder im öffentlichen Sektor und deren jährlicher Gesamt- und Durchschnittsbetrag nach auszahlender Körperschaft und Führung - 2014

Gesamtbetrag in Tausend Euro, Durchschnitt in Euro

Pensioni I.V.S. e indennitarie del comparto pubblico e relativo importo annuo, complessivo e medio, per ente erogatore e gestione - 2014

Importo complessivo in migliaia di euro, medio in euro

AUSZAHLENDE KÖRPERSCHAFT UND FÜHRUNG	Anzahl Numero	Gesamtbetrag Importo complessivo	Durchschnittsbetrag Importo medio	ENTE EROGATORE E GESTIONE
I.V.S.-Renten / Pensioni I.V.S.				
INPDAP-Staat	23.517	582.619	24.774,36	INPDAP-Stato
Sonstige Körperschaften	2.423	17.630	7.276,22	Altri enti
Insgesamt	25.940	600.249	23.139,89	Totale
Vorruhestandsgelder / Pensioni indennitarie				
INAIL-Staat	24	122	5.089,13	INAIL-Stato

Quelle: NISF, Ausarbeitung ASTAT

Fonte: INPS, elaborazione ASTAT

Tab. 12

Fürsorgereuten und deren jährlicher Gesamt- und Durchschnittsbetrag nach Rentenart - 2014

Gesamtbetrag in Tausend Euro, Durchschnitt in Euro

Pensioni assistenziali e relativo importo annuo, complessivo e medio, per tipologia di pensione - 2014

Importo complessivo in migliaia di euro, medio in euro

RENTENART	Anzahl Numero	Gesamtbetrag Importo complessivo	Durchschnittsbetrag Importo medio	TIPOLOGIA DI PENSIONE
Zivilinvaliditätsrenten	10.349	74.592	7.207,70	Pensioni di invalidità civile
Sozialrenten- und zuweisungen	2.432	13.972	5.745,15	Pensioni e assegni sociali
Kriegsrenten	1.181	6.098	5.163,11	Pensioni di guerra
Insgesamt	13.962	94.662	6.780,00	Totale

Quelle: NISF, Ausarbeitung ASTAT

Fonte: INPS, elaborazione ASTAT

Analyse nach Altersklasse der Empfänger
Analisi per classe di età dei beneficiari

Tab. 13

Renten im privaten Sektor und deren Jahresbetrag nach Rentenart und Altersklasse - 2014

Jahresbetrag in Tausend Euro

Pensioni del comparto privato e relativo importo annuo, per tipo di pensione e classe di età - 2014

Importo annuo in migliaia di euro

ALTERSKLASSE (Jahre)	I.V.S.		Vorruhestandsgelder Indennitarie		Insgesamt Totale		CLASSE DI ETÀ (anni)
	Anzahl Numero	Jahresbetrag Importo annuo	Anzahl Numero	Jahresbetrag Importo annuo	Anzahl Numero	Jahresbetrag Importo annuo	
Unter 5	23	47	-	-	23	47	Meno di 5
5-9	121	287	1	24	122	311	5-9
10-14	294	782	9	62	303	844	10-14
15-19	389	1.165	18	62	407	1.227	15-19
20-24	168	761	42	182	210	943	20-24
25-29	49	212	83	552	132	764	25-29
30-34	69	341	139	801	208	1.142	30-34
35-39	175	945	188	1.102	363	2.046	35-39
40-44	403	2.623	272	1.741	675	4.364	40-44
45-49	808	6.267	400	2.210	1.208	8.477	45-49
50-54	1.367	12.857	565	3.051	1.932	15.908	50-54
55-59	3.802	58.327	560	3.310	4.362	61.637	55-59
60-64	13.516	227.913	616	3.354	14.132	231.267	60-64
65-69	21.515	306.466	782	4.428	22.297	310.894	65-69
70-74	24.143	302.340	900	4.743	25.043	307.083	70-74
75-79	20.140	219.236	895	5.389	21.035	224.626	75-79
80-84	17.002	161.746	848	5.299	17.850	167.045	80-84
85-89	11.765	102.992	566	4.164	12.331	107.156	85-89
90-94	5.910	46.559	196	1.588	6.106	48.147	90-94
95 und mehr	1.082	7.893	41	374	1.123	8.267	95 e oltre
Nicht zuteilbar	2	8	3	10	5	18	Non ripartibili
Insgesamt	122.743	1.459.767	7.124	42.446	129.867	1.502.213	Totale

Quelle: NISF, Ausarbeitung ASTAT

Fonte: INPS, elaborazione ASTAT

Analyse nach Altersklasse der Empfänger
Analisi per classe di età dei beneficiari

Tab. 14

Renten im öffentlichen Sektor und deren Jahresbetrag nach Rentenart und Altersklasse - 2014

Jahresbetrag in Tausend Euro

Pensioni del comparto pubblico e relativo importo annuo, per tipo di pensione e classe di età - 2014

Importo annuo in migliaia di euro

ALTERSKLASSE (Jahre)	I.V.S.		Vorruhestandsgelder Indennitarie		Insgesamt Totale		CLASSE DI ETÀ (anni)
	Anzahl Numero	Jahresbetrag Importo annuo	Anzahl Numero	Jahresbetrag Importo annuo	Anzahl Numero	Jahresbetrag Importo annuo	
Unter 5	1	3	-	-	1	3	Meno di 5
5-9	29	111	-	-	29	111	5-9
10-14	56	240	-	-	56	240	10-14
15-19	80	495	-	-	80	495	15-19
20-24	79	525	1	2	80	527	20-24
25-29	16	100	-	-	16	100	25-29
30-34	2	36	-	-	2	36	30-34
35-39	11	88	1	3	12	91	35-39
40-44	43	575	1	5	44	581	40-44
45-49	129	1.972	2	20	131	1.992	45-49
50-54	476	11.964	1	3	477	11.967	50-54
55-59	1.781	44.013	3	15	1.784	44.028	55-59
60-64	4.003	101.581	4	18	4.007	101.599	60-64
65-69	5.458	133.165	2	6	5.460	133.171	65-69
70-74	5.267	121.111	1	9	5.268	121.120	70-74
75-79	3.786	84.037	2	17	3.788	84.055	75-79
80-84	2.441	53.767	3	10	2.444	53.776	80-84
85-89	1.424	30.233	1	5	1.425	30.238	85-89
90-94	717	13.653	2	7	719	13.660	90-94
95 und mehr	135	2.509	-	-	135	2.509	95 e oltre
Nicht zuteilbar	6	69	-	-	6	69	Non ripartibili
Insgesamt	25.940	600.249	24	122	25.964	600.371	Totale

Quelle: NISF, Ausarbeitung ASTAT

Fonte: INPS, elaborazione ASTAT

Analyse nach Altersklasse der Empfänger Analisi per classe di età dei beneficiari

Tab. 15

Fürsorgetrenten nach Rentenart und Altersklasse - 2014

Pensioni assistenziali per tipologia di pensione e classe di età - 2014

ALTERSKLASSE (Jahre)	Zivilinvaliditätsrenten Pensioni di invalidità civile	Sozialrenten und Sozialgeld Pensioni e assegni sociali	Kriegsrenten Pensioni di guerra	Insgesamt Totale	CLASSE DI ETÀ (anni)
Unter 5	131	-	-	131	Meno di 5
5-9	245	-	-	245	5-9
10-14	287	-	-	287	10-14
15-19	286	-	2	288	15-19
20-24	308	-	2	310	20-24
25-29	323	-	2	325	25-29
30-34	322	-	.	322	30-34
35-39	363	-	6	369	35-39
40-44	504	-	21	525	40-44
45-49	788	-	20	808	45-49
50-54	827	-	16	843	50-54
55-59	789	-	22	811	55-59
60-64	861	-	20	881	60-64
65-69	453	691	36	1.180	65-69
70-74	540	623	61	1.224	70-74
75-79	642	508	100	1.250	75-79
80-84	833	355	200	1.388	80-84
85-89	926	183	294	1.403	85-89
90-94	702	62	325	1.089	90-94
95 und mehr	217	10	54	281	95 e oltre
Nicht zuteilbar	2	-	-	2	Non ripartibili
Insgesamt	10.349	2.432	1.181	13.962	Totale

Quelle: NISF, Ausarbeitung ASTAT

Fonte: INPS, elaborazione ASTAT

Tab. 16

Jährlicher Gesamtbetrag der Fürsorgetrenten nach Rentenart und Altersklasse - 2014

Betrag in Tausend Euro

Importo complessivo annuo delle pensioni assistenziali per tipologia di pensione e classe di età - 2014

Importo in migliaia di euro

ALTERSKLASSE (Jahre)	Zivilinvaliditätsrenten Pensioni di invalidità civile	Sozialrenten und Sozialgeld Pensioni e assegni sociali	Kriegsrenten Pensioni di guerra	Insgesamt Totale	CLASSE DI ETÀ (anni)
Unter 5	950	-	-	950	Meno di 5
5-9	2.289	-	-	2.289	5-9
10-14	2.899	-	-	2.899	10-14
15-19	2.193	-	43	2.236	15-19
20-24	1.840	-	41	1.881	20-24
25-29	1.915	-	33	1.948	25-29
30-34	1.938	-	-	1.938	30-34
35-39	2.069	-	74	2.143	35-39
40-44	2.866	-	199	3.065	40-44
45-49	4.698	-	196	4.894	45-49
50-54	4.905	-	190	5.095	50-54
55-59	4.678	-	324	5.002	55-59
60-64	5.458	-	214	5.672	60-64
65-69	3.669	3.616	248	7.532	65-69
70-74	4.536	3.621	333	8.490	70-74
75-79	5.263	3.140	488	8.892	75-79
80-84	6.951	2.122	1.229	10.302	80-84
85-89	7.667	994	931	9.591	85-89
90-94	5.907	406	1.346	7.658	90-94
95 und mehr	1.889	74	208	2.171	95 e oltre
Nicht zuteilbar	12	-	-	12	Non ripartibili
Insgesamt	74.592	13.972	6.098	94.662	Totale

Quelle: NISF, Ausarbeitung ASTAT

Fonte: INPS, elaborazione ASTAT

Analyse nach Klasse des Monatsbetrags
Analisi per classe di importo mensile

Tab. 17

Renten im privaten Sektor und deren Jahresbetrag nach Rentenart und Klasse des Monatsbetrags - 2014

Jahresbetrag in Tausend Euro

Pensioni del comparto privato e relativo importo annuo, per tipologia di pensione e classe di importo mensile - 2014

Importo annuo in migliaia di euro

KLASSE DES MONATS- BETRAGS (Euro)	I.V.S.		Vorruhestandsgelder Indennitarie		Insgesamt Totale		CLASSE DI IMPORTO MENSILE (euro)
	Anzahl Numero	Jahresbetrag Importo annuo	Anzahl Numero	Jahresbetrag Importo annuo	Anzahl Numero	Jahresbetrag Importo annuo	
Unter 100	5.237	2.439	31	30	5.268	2.470	Meno di 100
100-199	3.914	7.113	1.595	3.057	5.509	10.170	100-199
200-299	4.066	12.169	1.840	5.364	5.906	17.533	200-299
300-399	6.773	27.993	877	3.596	7.650	31.589	300-399
400-499	5.346	29.060	719	3.808	6.065	32.868	400-499
500-599	23.996	160.621	244	1.603	24.240	162.224	500-599
600-699	10.716	83.691	327	2.563	11.043	86.254	600-699
700-799	9.862	87.377	208	1.860	10.070	89.237	700-799
800-899	5.396	54.943	138	1.416	5.534	56.359	800-899
900-999	4.808	54.787	130	1.472	4.938	56.259	900-999
1.000-1.099	4.365	54.961	268	3.333	4.633	58.294	1.000-1.099
1.100-1.199	3.906	53.843	118	1.619	4.024	55.462	1.100-1.199
1.200-1.299	3.481	52.164	252	3.775	3.733	55.939	1.200-1.299
1.300-1.399	3.263	52.828	72	1.166	3.335	53.993	1.300-1.399
1.400-1.499	3.116	54.184	35	605	3.151	54.789	1.400-1.499
1.500-1.749	8.095	157.377	71	1.390	8.166	158.767	1.500-1.749
1.750-1.999	4.510	101.078	56	1.231	4.566	102.309	1.750-1.999
2.000-2.499	5.599	149.019	63	1.615	5.662	150.634	2.000-2.499
2.500-2.999	2.807	91.601	42	1.351	2.849	92.952	2.500-2.999
3.000 und mehr	3.487	172.519	38	1.591	3.525	174.110	3.000 e oltre
Insgesamt	122.743	1.459.767	7.124	42.446	129.867	1.502.213	Totale

Quelle: NISF, Ausarbeitung ASTAT

Fonte: INPS, elaborazione ASTAT

Analyse nach Klasse des Monatsbetrags
Analisi per classe di importo mensile

Tab. 18

Renten im öffentlichen Sektor und deren Jahresbetrag nach Rentenart und Klasse des Monatsbetrags - 2014

Jahresbetrag in Tausend Euro

Pensioni del comparto pubblico e relativo importo annuo, per tipologia di pensione e classe di importo mensile - 2014

Importo annuo in migliaia di euro

KLASSE DES MONATS- BETRAGS (Euro)	I.V.S.		Vorruhestandsgelder Indennitarie		Insgesamt Totale		CLASSE DI IMPORTO MENSILE (euro)
	Anzahl Numero	Jahresbetrag Importo annuo	Anzahl Numero	Jahresbetrag Importo annuo	Anzahl Numero	Jahresbetrag Importo annuo	
Unter 100	73	45	-	-	73	45	Meno di 100
100-199	117	208	2	4	119	212	100-199
200-299	175	526	10	29	185	555	200-299
300-399	181	759	5	22	186	781	300-399
400-499	430	2.430	2	11	432	2.441	400-499
500-599	1.829	11.772	-	-	1.829	11.772	500-599
600-699	419	3.162	-	-	419	3.162	600-699
700-799	382	3.459	2	18	384	3.476	700-799
800-899	548	5.616	1	11	549	5.626	800-899
900-999	716	8.185	-	-	716	8.185	900-999
1.000-1.099	874	11.020	1	13	875	11.033	1.000-1.099
1.100-1.199	1.028	14.193	-	-	1.028	14.193	1.100-1.199
1.200-1.299	1.257	18.887	-	-	1.257	18.887	1.200-1.299
1.300-1.399	1.227	19.859	1	16	1.228	19.875	1.300-1.399
1.400-1.499	1.265	22.024	-	-	1.265	22.024	1.400-1.499
1.500-1.749	3.374	65.624	-	-	3.374	65.624	1.500-1.749
1.750-1.999	2.235	50.239	-	-	2.235	50.239	1.750-1.999
2.000-2.499	4.016	107.979	-	-	4.016	107.979	2.000-2.499
2.500-2.999	2.816	91.762	-	-	2.816	91.762	2.500-2.999
3.000 und mehr	2.978	162.499	-	-	2.978	162.499	3.000 e oltre
Insgesamt	25.940	600.249	24	122	25.964	600.371	Totale

Quelle: NISF, Ausarbeitung ASTAT

Fonte: INPS, elaborazione ASTAT

Tab. 19

Fürsorgereuten nach Rentenart und Klasse des Monatsbetrags - 2014
Pensioni assistenziali per tipologia di pensione e classe di importo mensile - 2014

KLASSE DES MONATS- BETRAGS (Euro)	Zivilinvaliditätsrenten Pensioni di invalidità civile	Sozialrenten und Sozialgeld Pensioni e assegni sociali	Kriegsrenten Pensioni di guerra	Insgesamt Totale	CLASSE DI IMPORTO MENSILE (euro)
Unter 100	264	26	81	371	Meno di 100
100-199	104	39	552	695	100-199
200-299	603	84	86	773	200-299
300-399	44	1.146	87	1.277	300-399
400-499	4.785	340	61	5.186	400-499
500-599	2.204	107	91	2.402	500-599
600-699	130	690	16	836	600-699
700-799	179	-	36	215	700-799
800-899	281	-	16	297	800-899
900-999	752	-	71	823	900-999
1.000-1.099	77	-	30	107	1.000-1.099
1.100-1.199	104	-	4	108	1.100-1.199
1.200-1.299	67	-	8	75	1.200-1.299
1.300-1.399	404	-	2	406	1.300-1.399
1.400-1.499	67	-	3	70	1.400-1.499
1.500-1.749	65	-	14	79	1.500-1.749
1.750-1.999	175	-	7	182	1.750-1.999
2.000-2.499	26	-	11	37	2.000-2.499
2.500-2.999	18	-	-	18	2.500-2.999
3.000 und mehr	-	-	5	5	3.000 e oltre
Insgesamt	10.349	2.432	1.181	13.962	Totale

Quelle: NISF, Ausarbeitung ASTAT

Fonte: INPS, elaborazione ASTAT

Analyse nach Klasse des Monatsbetrags Analisi per classe di importo mensile

Tab. 20

Jährlicher Gesamtbetrag der Fürsorgerenten nach Rentenart und Klasse des Monatsbetrags - 2014

Jahresbetrag in Tausend Euro

Importo complessivo annuo delle pensioni assistenziali per tipologia di pensione e classe di importo mensile - 2014

Importo annuo in migliaia di euro

KLASSE DES MONATS- BETRAGS (Euro)	Zivilinvaliditätsrenten Pensioni di invalidità civile	Sozialrenten und Sozialgeld Pensioni e assegni sociali	Kriegsrenten Pensioni di guerra	Insgesamt Totale	CLASSE DI IMPORTO MENSILE (euro)
Unter 100	257	21	43	320	Meno di 100
100-199	164	78	844	1.086	100-199
200-299	1.624	263	241	2.128	200-299
300-399	175	5.283	361	5.820	300-399
400-499	27.077	1.956	336	29.369	400-499
500-599	14.149	728	590	15.467	500-599
600-699	1.040	5.643	123	6.805	600-699
700-799	1.631	-	326	1.957	700-799
800-899	2.877	-	165	3.042	800-899
900-999	8.262	-	812	9.074	900-999
1.000-1.099	967	-	378	1.345	1.000-1.099
1.100-1.199	1.403	-	55	1.458	1.100-1.199
1.200-1.299	1.005	-	121	1.126	1.200-1.299
1.300-1.399	6.533	-	32	6.566	1.300-1.399
1.400-1.499	1.141	-	53	1.194	1.400-1.499
1.500-1.749	1.246	-	260	1.506	1.500-1.749
1.750-1.999	3.783	-	155	3.937	1.750-1.999
2.000-2.499	684	-	274	958	2.000-2.499
2.500-2.999	575	-	-	575	2.500-2.999
3.000 und mehr	-	-	929	929	3.000 e oltre
Insgesamt	74.592	13.972	6.098	94.662	Totale

Quelle: NISF, Ausarbeitung ASTAT

Fonte: INPS, elaborazione ASTAT

Analyse nach wirtschaftlicher Funktion Analisi per funzione economica

Tab. 21

Vorsorge und Fürsorge: Renten und deren jährlicher Gesamt- und Durchschnittsbetrag nach wirtschaftlicher Funktion - 2014

Gesamtbetrag in Tausend Euro, Durchschnitt in Euro

Previdenza e assistenza: pensioni e relativo importo annuo, complessivo e medio, per funzione economica - 2014

Importo complessivo in migliaia di euro, medio in euro

WIRTSCHAFTLICHE FUNKTION	Anzahl Numero	Gesamtbetrag Importo complessivo	Durchschnittsbetrag Importo medio	FUNZIONE ECONOMICA
Vorsorge / Previdenza				
Alter	136.595	1.958.920	14.341,08	Vecchiaia
Invaliddität	5.799	54.555	9.407,67	Invaliddität
Hinterbliebene	6.123	45.691	7.462,20	Superstiti
Insgesamt	148.517	2.059.166	13.864,85	Totale
Fürsorge / Assistenza				
Alter	14.832	96.472	6.504,33	Vecchiaia
Invaliddität	6.255	40.787	6.520,73	Invaliddität
Hinterbliebene	189	821	4.342,61	Superstiti
Insgesamt	21.276	138.080	6.489,95	Totale

Quelle: NISF, Ausarbeitung ASTAT

Fonte: INPS, elaborazione ASTAT

Tab. 22

Grundvorsorge: Renten und deren jährlicher Gesamt- und Durchschnittsbetrag nach wirtschaftlicher Funktion - 2014

Gesamtbetrag in Tausend Euro, Durchschnitt in Euro

Previdenza di base: pensioni e relativo importo annuo, complessivo e medio, per funzione economica - 2014

Importo complessivo in migliaia di euro, medio in euro

WIRTSCHAFTLICHE FUNKTION	Anzahl Numero	Gesamtbetrag Importo complessivo	Durchschnittsbetrag Importo medio	FUNZIONE ECONOMICA
Alter	131.696	1.919.620	14.576,14	Vecchiaia
Invaliddität	5.780	54.420	9.415,16	Invaliddität
Hinterbliebene	5.993	45.041	7.515,68	Superstiti
Insgesamt	143.469	2.019.081	14.073,29	Totale

Quelle: NISF, Ausarbeitung ASTAT

Fonte: INPS, elaborazione ASTAT

Tab. 23

Grundvorsorge - Selektive Leistungen: Renten und deren jährlicher Gesamt- und Durchschnittsbetrag nach wirtschaftlicher Funktion - 2014

Gesamtbetrag in Tausend Euro, Durchschnitt in Euro

Previdenza di base - Trattamenti selettivi: pensioni e relativo importo annuo, complessivo e medio, per funzione economica - 2014

Importo complessivo in migliaia di euro, medio in euro

WIRTSCHAFTLICHE FUNKTION	Anzahl Numero	Gesamtbetrag Importo complessivo	Durchschnittsbetrag Importo medio	FUNZIONE ECONOMICA
Alter	20.633	134.440	6.515,79	Vecchiaia
Invaliddität	527	3.454	6.553,57	Invaliddität
Hinterbliebene	1.282	6.323	4.932,09	Superstiti
Insgesamt	22.442	144.217	6.426,21	Totale

Quelle: NISF, Ausarbeitung ASTAT

Fonte: INPS, elaborazione ASTAT

Analyse nach wirtschaftlicher Funktion Analisi per funzione economica

Tab. 24

Grundvorsorge - Nicht selektive Leistungen: Renten und deren jährlicher Gesamt- und Durchschnittsbetrag nach wirtschaftlicher Funktion - 2014

Gesamtbetrag in Tausend Euro, Durchschnitt in Euro

Previdenza di base - Trattamenti non selettivi: pensioni e relativo importo annuo, complessivo e medio, per funzione economica - 2014

Importo complessivo in migliaia di euro, medio in euro

WIRTSCHAFTLICHE FUNKTION	Anzahl Numero	Gesamtbetrag Importo complessivo	Durchschnittsbetrag Importo medio	FUNZIONE ECONOMICA
Alter	111.063	1.785.180	16.073,58	Vecchiaia
Invalidität	5.253	50.966	9.702,25	Invalidità
Hinterbliebene	4.711	38.719	8.218,76	Superstiti
Insgesamt	121.027	1.874.864	15.491,29	Totale

Quelle: NISF, Ausarbeitung ASTAT

Fonte: INPS, elaborazione ASTAT

Tab.25

Grundvorsorge - Privater Sektor - Renten und deren jährlicher Gesamt- und Durchschnittsbetrag nach Beschäftigungsverhältnis des Leistungsempfängers und nach wirtschaftlicher Funktion - 2014

Gesamtbetrag in Tausend Euro, Durchschnitt in Euro

Previdenza di base - Comparto privato - pensioni e relativo importo annuo, complessivo e medio, per condizione professionale dei beneficiari delle prestazioni pensionistiche e funzione economica - 2014

Importo complessivo in migliaia di euro, medio in euro

WIRTSCHAFTLICHE FUNKTION	Anzahl Numero	Gesamtbetrag Importo complessivo	Durchschnittsbetrag Importo medio	FUNZIONE ECONOMICA
Unselbstständige Beschäftigte / Lavoratori dipendenti				
Alter	57.347	790.063	13.776,88	Vecchiaia
Invalidität	4.308	34.715	8.058,30	Invalidità
Hinterbliebene	2.853	21.076	7.387,45	Superstiti
Insgesamt	64.508	845.854	13.112,39	Totale
Selbstständige Arbeiter / Lavoratori autonomi				
Alter	50.591	532.406	10.523,73	Vecchiaia
Invalidität	1.108	11.289	10.188,46	Invalidità
Hinterbliebene	2.069	11.335	5.478,72	Superstiti
Insgesamt	53.768	555.030	10.322,69	Totale
Freiberufler / Liberi professionisti				
Alter	1.405	30.891	21.986,40	Vecchiaia
Invalidität	22	493	22.408,06	Invalidità
Hinterbliebene	146	1.237	8.472,49	Superstiti
Insgesamt	1.573	32.621	20.737,98	Totale
Insgesamt / Totale				
Alter	109.343	1.353.360	12.377,20	Vecchiaia
Invalidität	5.438	46.497	8.550,38	Invalidità
Hinterbliebene	5.068	33.649	6.639,47	Superstiti
Insgesamt	119.849	1.433.506	11.960,93	Totale

Quelle: NISF, Ausarbeitung ASTAT

Fonte: INPS, elaborazione ASTAT

Analyse nach wirtschaftlicher Funktion Analisi per funzione economica

Tab. 26

Grundvorsorge - Öffentlicher Sektor: Renten und deren jährlicher Gesamt- und Durchschnittsbetrag nach wirtschaftlicher Funktion - 2014

Gesamtbetrag in Tausend Euro, Durchschnitt in Euro

Previdenza di base - Comparto pubblico: pensioni e relativo importo annuo, complessivo e medio, per funzione economica - 2014

Importo complessivo in migliaia di euro, medio in euro

WIRTSCHAFTLICHE FUNKTION	Anzahl Numero	Gesamtbetrag Importo complessivo	Durchschnittsbetrag Importo medio	FUNZIONE ECONOMICA
Alter	22.353	566.260	25.332,62	Vecchiaia
Invalidität	342	7.923	23.165,75	Invalidità
Hinterbliebene	925	11.393	12.316,38	Superstiti
Insgesamt	23.620	585.575	24.791,51	Totale

Quelle: NISF, Ausarbeitung ASTAT

Fonte: INPS, elaborazione ASTAT

Tab. 27

Zusatzvorsorge: Renten und deren jährlicher Gesamt- und Durchschnittsbetrag nach wirtschaftlicher Funktion - 2014

Gesamtbetrag in Tausend Euro, Durchschnitt in Euro

Previdenza complementare: pensioni e relativo importo annuo, complessivo e medio, per funzione economica - 2014

Importo complessivo in migliaia di euro, medio in euro

WIRTSCHAFTLICHE FUNKTION	Anzahl Numero	Gesamtbetrag Importo complessivo	Durchschnittsbetrag Importo medio	FUNZIONE ECONOMICA
Alter	4.899	39.300	8.022,12	Vecchiaia
Invalidität	19	135	7.129,17	Invalidità
Hinterbliebene	130	650	4.996,57	Superstiti
Insgesamt	5.048	40.085	7.940,84	Totale

Quelle: NISF, Ausarbeitung ASTAT

Fonte: INPS, elaborazione ASTAT

Analyse nach wirtschaftlicher Funktion Analisi per funzione economica

Tab. 28

Zusatzvorsorge - Privater Sektor: Renten und deren jährlicher Gesamt- und Durchschnittsbetrag nach Beschäftigungsverhältnis des Leistungsempfängers und nach wirtschaftlicher Funktion - 2014

Gesamtbetrag in Tausend Euro, Durchschnitt in Euro

Previdenza complementare - Comparto privato: pensioni e relativo importo annuo, complessivo e medio, per condizione professionale dei beneficiari delle prestazioni pensionistiche e funzione economica - 2014

Importo complessivo in migliaia di euro, medio in euro

WIRTSCHAFTLICHE FUNKTION	Anzahl Numero	Gesamtbetrag Importo complessivo	Durchschnittsbetrag Importo medio	FUNZIONE ECONOMICA
Unselbstständig Beschäftigte / Lavoratori dipendenti				
Alter	1.566	16.902	10.793,11	Vecchiaia
Invalidität	8	78	9.707,31	Invalidità
Hinterbliebene	59	337	5.708,46	Superstiti
Insgesamt	1.633	17.316	10.604,08	Totale
Selbstständige Arbeiter / Lavoratori autonomi				
Alter	909	7.126	7.839,44	Vecchiaia
Invalidität	11	58	5.254,16	Invalidità
Hinterbliebene	53	249	4.692,55	Superstiti
Insgesamt	973	7.433	7.638,80	Totale
Freiberufler / Liberi professionisti				
Alter	85	493	5.794,71	Vecchiaia
Invalidität	-	-	-	Invalidità
Hinterbliebene	13	48	3.706,48	Superstiti
Insgesamt	98	541	5.517,70	Totale
Insgesamt / Totale				
Alter	2.560	24.521	9.578,36	Vecchiaia
Invalidität	19	135	7.129,17	Invalidità
Hinterbliebene	125	634	5.069,51	Superstiti
Insgesamt	2.704	25.290	9.352,72	Totale

Quelle: NISF, Ausarbeitung ASTAT

Fonte: INPS, elaborazione ASTAT

Tab. 29

Zusatzvorsorge - Öffentlicher Sektor: Renten und deren jährlicher Gesamt- und Durchschnittsbetrag nach wirtschaftlicher Funktion - 2014

Gesamtbetrag in Tausend Euro, Durchschnitt in Euro

Previdenza complementare - Comparto pubblico: pensioni e relativo importo annuo, complessivo e medio, per funzione economica - 2014

Importo complessivo in migliaia di euro, medio in euro

WIRTSCHAFTLICHE FUNKTION	Anzahl Numero	Gesamtbetrag Importo complessivo	Durchschnittsbetrag Importo medio	FUNZIONE ECONOMICA
Alter	2.339	14.780	6.318,83	Vecchiaia
Invalidität	-	-	-	Invalidità
Hinterbliebene	5	16	3.173,17	Superstiti
Insgesamt	2.344	14.796	6.312,12	Totale

Quelle: NISF, Ausarbeitung ASTAT

Fonte: INPS, elaborazione ASTAT

Analyse nach wirtschaftlicher Funktion
Analisi per funzione economica

Tab. 30

Grundvorsorge: Renten und deren Jahresbetrag nach wirtschaftlicher Funktion und Altersklasse - 2014

Jahresbetrag in Tausend Euro

Previdenza di base: pensioni e relativo importo annuo, per funzione economica e classe di età - 2014

Importo annuo in migliaia di euro

ALTERSKLASSE (Jahre)	Alter Vecchiaia		Invalidität Invalidità		Hinterbliebene Superstiti		Insgesamt Totale		CLASSE DI ETÀ (anni)
	Anzahl Numero	Jahresbetrag Importo annuo	Anzahl Numero	Jahresbetrag Importo annuo	Anzahl Numero	Jahresbetrag Importo annuo	Anzahl Numero	Jahresbetrag Importo annuo	
Unter 5	-	-	-	-	24	50	24	50	Meno di 5
5-9	-	-	-	-	151	423	151	423	5-9
10-14	-	-	-	-	359	1.085	359	1.085	10-14
15-19	-	-	2	7	485	1.715	487	1.723	15-19
20-24	-	-	26	133	264	1.338	290	1.471	20-24
25-29	-	-	62	510	86	354	148	864	25-29
30-34	-	-	107	851	103	327	210	1.178	30-34
35-39	-	-	257	1.540	116	594	373	2.134	35-39
40-44	5	82	456	3.148	243	1.646	704	4.876	40-44
45-49	51	993	757	5.479	510	3.902	1.318	10.374	45-49
50-54	378	10.103	1.187	10.968	800	6.600	2.365	27.671	50-54
55-59	3.419	78.243	1.447	15.776	1.197	11.219	6.063	105.238	55-59
60-64	14.731	299.570	1.491	16.076	1.785	16.439	18.007	332.084	60-64
65-69	27.535	442.663	-	-	-	-	27.535	442.663	65-69
70-74	29.876	425.501	-	-	-	-	29.876	425.501	70-74
75-79	24.175	304.841	-	-	-	-	24.175	304.841	75-79
80-84	19.125	213.978	-	-	-	-	19.125	213.978	80-84
85-89	11.113	121.133	-	-	-	-	11.113	121.133	85-89
90-94	5.212	52.610	-	-	-	-	5.212	52.610	90-94
95 und mehr	971	9.185	-	-	-	-	971	9.185	95 e oltre
Nicht zuteilbar	4	19	7	68	-	-	11	87	Non ripartibili
Insgesamt	136.595	1.958.920	5.799	54.555	6.123	45.691	148.517	2.059.166	Totale

Quelle: NISF, Ausarbeitung ASTAT

Fonte: INPS, elaborazione ASTAT

Analyse nach wirtschaftlicher Funktion
Analisi per funzione economica

Tab. 31

Grundvorsorge - Privater Sektor: Renten und deren Jahresbetrag nach wirtschaftlicher Funktion und Altersklasse - 2014
 Jahresbetrag in Tausend Euro

Previdenza di base - Comparto privato: pensioni e relativo importo annuo, per funzione economica e classe di età - 2014
 Importo annuo in migliaia di euro

ALTERSKLASSE (Jahre)	Alter Vecchiaia		Invalidität Invalidità		Hinterbliebene Superstiti		Insgesamt Totale		CLASSE DI ETÀ (anni)
	Anzahl Numero	Jahresbetrag Importo annuo	Anzahl Numero	Jahresbetrag Importo annuo	Anzahl Numero	Jahresbetrag Importo annuo	Anzahl Numero	Jahresbetrag Importo annuo	
Unter 5	-	-	-	-	22	46	22	46	Meno di 5
5-9	-	-	-	-	121	311	121	311	5-9
10-14	-	-	-	-	299	839	299	839	10-14
15-19	-	-	2	7	401	1.215	403	1.222	15-19
20-24	-	-	25	130	183	810	208	941	20-24
25-29	-	-	62	510	68	246	130	756	25-29
30-34	-	-	107	851	100	290	207	1.141	30-34
35-39	-	-	256	1.537	104	504	360	2.041	35-39
40-44	-	-	444	2.983	211	1.289	655	4.272	40-44
45-49	17	404	722	4.862	433	3.052	1.172	8.318	45-49
50-54	81	2.024	1.094	8.556	680	4.948	1.855	15.528	50-54
55-59	1.877	39.019	1.342	13.298	986	8.144	4.205	60.462	55-59
60-64	10.934	202.393	1.381	13.752	1.460	11.955	13.775	228.100	60-64
65-69	21.535	304.545	-	-	-	-	21.535	304.545	65-69
70-74	24.015	298.720	-	-	-	-	24.015	298.720	70-74
75-79	19.925	216.311	-	-	-	-	19.925	216.311	75-79
80-84	16.345	156.945	-	-	-	-	16.345	156.945	80-84
85-89	9.459	88.966	-	-	-	-	9.459	88.966	85-89
90-94	4.345	37.515	-	-	-	-	4.345	37.515	90-94
95 und mehr	810	6.518	-	-	-	-	810	6.518	95 e oltre
Nicht zuteilbar	-	-	3	10	-	-	3	10	Non ripartibili
Insgesamt	109.343	1.353.360	5.438	46.497	5.068	33.649	119.849	1.433.506	Totale

Quelle: NISF, Ausarbeitung ASTAT

Fonte: INPS, elaborazione ASTAT

Analyse nach wirtschaftlicher Funktion
Analisi per funzione economica

Tab. 32

Grundvorsorge - Privater Sektor - Unselbstständig Beschäftigte: Renten und deren Jahresbetrag nach wirtschaftlicher Funktion und Altersklasse - 2014

Jahresbetrag in Tausend Euro

Previdenza di base - Comparto privato - Lavoratori dipendenti: pensioni e relativo importo annuo, per funzione economica e classe di età - 2014

Importo annuo in migliaia di euro

ALTERSKLASSE (Jahre)	Alter Vecchiaia		Invalidität Invalidità		Hinterbliebene Superstiti		Insgesamt Totale		CLASSE DI ETÀ (anni)
	Anzahl Numero	Jahresbetrag Importo annuo	Anzahl Numero	Jahresbetrag Importo annuo	Anzahl Numero	Jahresbetrag Importo annuo	Anzahl Numero	Jahresbetrag Importo annuo	
Unter 5	-	-	-	-	12	31	12	31	Meno di 5
5-9	-	-	-	-	66	199	66	199	5-9
10-14	-	-	-	-	158	523	158	523	10-14
15-19	-	-	2	7	207	745	209	752	15-19
20-24	-	-	25	130	101	520	126	650	20-24
25-29	-	-	61	508	48	184	109	691	25-29
30-34	-	-	104	840	83	237	187	1.077	30-34
35-39	-	-	237	1.443	74	392	311	1.835	35-39
40-44	-	-	381	2.561	134	935	515	3.496	40-44
45-49	17	404	607	3.970	279	2.173	903	6.546	45-49
50-54	80	2.018	876	6.596	399	3.176	1.355	11.790	50-54
55-59	863	22.847	986	9.340	546	5.069	2.395	37.256	55-59
60-64	5.068	114.174	1.026	9.311	746	6.893	6.840	130.378	60-64
65-69	9.760	165.067	-	-	-	-	9.760	165.067	65-69
70-74	10.333	151.125	-	-	-	-	10.333	151.125	70-74
75-79	10.307	124.371	-	-	-	-	10.307	124.371	75-79
80-84	9.848	103.760	-	-	-	-	9.848	103.760	80-84
85-89	6.935	69.237	-	-	-	-	6.935	69.237	85-89
90-94	3.489	31.531	-	-	-	-	3.489	31.531	90-94
95 und mehr	647	5.529	-	-	-	-	647	5.529	95 e oltre
Nicht zuteilbar	-	-	3	10	-	-	3	10	Non ripartibili
Insgesamt	57.347	790.063	4.308	34.715	2.853	21.076	64.508	845.854	Totale

Quelle: NISF, Ausarbeitung ASTAT

Fonte: INPS, elaborazione ASTAT

Analyse nach wirtschaftlicher Funktion
Analisi per funzione economica

Tab. 33

Grundvorsorge - Privater Sektor - Selbstständige Arbeiter: Renten und deren Jahresbetrag nach wirtschaftlicher Funktion und Altersklasse - 2013

Jahresbetrag in Tausend Euro

Previdenza di base - Comparto privato - Lavoratori autonomi: pensioni e relativo importo annuo, per funzione economica e classe di età - 2013

Importo annuo in migliaia di euro

ALTERSKLASSE (Jahre)	Alter Vecchiaia		Invalidität Invalidità		Hinterbliebene Superstiti		Insgesamt Totale		CLASSE DI ETÀ (anni)
	Anzahl Numero	Jahresbetrag Importo annuo	Anzahl Numero	Jahresbetrag Importo annuo	Anzahl Numero	Jahresbetrag Importo annuo	Anzahl Numero	Jahresbetrag Importo annuo	
Unter 5	-	-	-	-	10	16	10	16	Meno di 5
5-9	-	-	-	-	52	110	52	110	5-9
10-14	-	-	-	-	124	267	124	267	10-14
15-19	-	-	-	-	177	444	177	444	15-19
20-24	-	-	-	-	61	209	61	209	20-24
25-29	-	-	1	3	16	49	17	51	25-29
30-34	-	-	3	11	16	51	19	62	30-34
35-39	-	-	19	94	27	94	46	189	35-39
40-44	-	-	62	407	72	336	134	743	40-44
45-49	-	-	114	875	148	847	262	1.722	45-49
50-54	-	-	215	1.918	267	1.598	482	3.515	50-54
55-59	1.014	16.172	350	3.889	412	2.790	1.776	22.851	55-59
60-64	5.817	86.081	344	4.092	687	4.526	6.848	94.699	60-64
65-69	11.413	132.045	-	-	-	-	11.413	132.045	65-69
70-74	13.350	139.270	-	-	-	-	13.350	139.270	70-74
75-79	9.387	86.885	-	-	-	-	9.387	86.885	75-79
80-84	6.321	49.807	-	-	-	-	6.321	49.807	80-84
85-89	2.369	16.700	-	-	-	-	2.369	16.700	85-89
90-94	771	4.633	-	-	-	-	771	4.633	90-94
95 und mehr	149	813	-	-	-	-	149	813	95 e oltre
Nicht zuteilbar	-	-	-	-	-	-	-	-	Non ripartibili
Insgesamt	50.591	532.406	1.108	11.289	2.069	11.335	53.768	555.030	Totale

Quelle: NISF, Ausarbeitung ASTAT

Fonte: INPS, elaborazione ASTAT

Analyse nach wirtschaftlicher Funktion
Analisi per funzione economica

Tab. 34

Grundvorsorge - Privater Sektor - Freiberufler: Renten und deren Jahresbetrag nach wirtschaftlicher Funktion und Alters-
klasse - 2014

Jahresbetrag in Tausend Euro

Previdenza di base - Comparto privato - Liberi professionisti: pensioni e relativo importo annuo, per funzione economica e
classe di età - 2014

Importo annuo in migliaia di euro

ALTERSKLASSE (Jahre)	Alter Vecchiaia		Invalidität Invalidità		Hinterbliebene Superstiti		Insgesamt Totale		CLASSE DI ETÀ (anni)
	Anzahl Numero	Jahresbetrag Importo annuo	Anzahl Numero	Jahresbetrag Importo annuo	Anzahl Numero	Jahresbetrag Importo annuo	Anzahl Numero	Jahresbetrag Importo annuo	
Unter 5	-	-	-	-	-	-	-	-	Meno di 5
5-9	-	-	-	-	3	1	3	1	5-9
10-14	-	-	-	-	17	49	17	49	10-14
15-19	-	-	-	-	17	25	17	25	15-19
20-24	-	-	-	-	21	81	21	81	20-24
25-29	-	-	-	-	4	13	4	13	25-29
30-34	-	-	-	-	1	2	1	2	30-34
35-39	-	-	-	-	3	18	3	18	35-39
40-44	-	-	1	14	5	19	6	33	40-44
45-49	-	-	1	18	6	32	7	50	45-49
50-54	1	6	3	43	14	174	18	223	50-54
55-59	-	-	6	70	28	285	34	355	55-59
60-64	49	2.138	11	348	27	536	87	3.022	60-64
65-69	362	7.434	-	-	-	-	362	7.434	65-69
70-74	332	8.325	-	-	-	-	332	8.325	70-74
75-79	231	5.054	-	-	-	-	231	5.054	75-79
80-84	176	3.378	-	-	-	-	176	3.378	80-84
85-89	155	3.029	-	-	-	-	155	3.029	85-89
90-94	85	1.350	-	-	-	-	85	1.350	90-94
95 und mehr	14	176	-	-	-	-	14	176	95 e oltre
Nicht zuteilbar	-	-	-	-	-	-	-	-	Non ripartibili
Insgesamt	1.405	30.891	22	493	146	1.237	1.573	32.621	Totale

Quelle: NISF, Ausarbeitung ASTAT

Fonte: INPS, elaborazione ASTAT

Analyse nach wirtschaftlicher Funktion
Analisi per funzione economica

Tab. 35

Grundvorsorge - Öffentlicher Sektor: Renten und deren Jahresbetrag nach wirtschaftlicher Funktion und Altersklasse - 2014

Jahresbetrag in Tausend Euro

Previdenza di base - Comparto pubblico: pensioni e relativo importo annuo, per funzione economica e classe di età - 2014

Importo annuo in migliaia di euro

ALTERSKLASSE (Jahre)	Alter Vecchiaia		Invalidität Invalidità		Hinterbliebene Superstiti		Insgesamt Totale		CLASSE DI ETÀ (anni)
	Anzahl Numero	Jahresbetrag Importo annuo	Anzahl Numero	Jahresbetrag Importo annuo	Anzahl Numero	Jahresbetrag Importo annuo	Anzahl Numero	Jahresbetrag Importo annuo	
Unter 5	-	-	-	-	1	3	1	3	Meno di 5
5-9	-	-	-	-	29	111	29	111	5-9
10-14	-	-	-	-	56	240	56	240	10-14
15-19	-	-	-	-	80	495	80	495	15-19
20-24	-	-	1	2	79	525	80	527	20-24
25-29	-	-	-	-	16	100	16	100	25-29
30-34	-	-	-	-	2	36	2	36	30-34
35-39	-	-	1	3	11	88	12	91	35-39
40-44	5	82	11	157	28	342	44	581	40-44
45-49	30	570	32	591	68	821	130	1.982	45-49
50-54	278	7.953	92	2.410	106	1.591	476	11.954	50-54
55-59	1.499	38.682	98	2.420	184	2.915	1.781	44.017	55-59
60-64	3.625	95.146	103	2.281	265	4.124	3.993	101.551	60-64
65-69	4.826	129.148	-	-	-	-	4.826	129.148	65-69
70-74	4.417	115.746	-	-	-	-	4.417	115.746	70-74
75-79	3.243	80.686	-	-	-	-	3.243	80.686	75-79
80-84	2.215	52.330	-	-	-	-	2.215	52.330	80-84
85-89	1.377	29.889	-	-	-	-	1.377	29.889	85-89
90-94	705	13.523	-	-	-	-	705	13.523	90-94
95 und mehr	132	2.498	-	-	-	-	132	2.498	95 e oltre
Nicht zuteilbar	1	9	4	58	-	-	5	67	Non ripartibili
Insgesamt	22.353	566.260	342	7.923	925	11.393	23.620	585.575	Totale

Quelle: NISF, Ausarbeitung ASTAT

Fonte: INPS, elaborazione ASTAT

Analyse nach wirtschaftlicher Funktion
Analisi per funzione economica

Tab. 36

Zusatzvorsorge: Renten und deren Jahresbetrag nach wirtschaftlicher Funktion und Altersklasse - 2014

Jahresbetrag in Tausend Euro

Previdenza complementare: pensioni e relativo importo annuo, per funzione economica e classe di età - 2014

Importo annuo in migliaia di euro

ALTERSKLASSE (Jahre)	Alter Vecchiaia		Invalidität Invalidità		Hinterbliebene Superstiti		Insgesamt Totale		CLASSE DI ETÀ (anni)
	Anzahl Numero	Jahresbetrag Importo annuo	Anzahl Numero	Jahresbetrag Importo annuo	Anzahl Numero	Jahresbetrag Importo annuo	Anzahl Numero	Jahresbetrag Importo annuo	
Unter 5	-	-	-	-	1	-	1	-	Meno di 5
5-9	-	-	-	-	1	1	1	1	5-9
10-14	-	-	-	-	4	6	4	6	10-14
15-19	-	-	-	-	4	6	4	6	15-19
20-24	-	-	-	-	2	3	2	3	20-24
25-29	-	-	-	-	2	8	2	8	25-29
30-34	-	-	-	-	1	1	1	1	30-34
35-39	-	-	-	-	1	1	1	1	35-39
40-44	-	-	1	8	4	15	5	23	40-44
45-49	4	20	3	25	9	29	16	74	45-49
50-54	19	126	1	2	14	61	34	189	50-54
55-59	43	542	7	58	27	159	77	759	55-59
60-64	172	2.031	7	43	60	359	239	2.433	60-64
65-69	1.174	8.970	-	-	-	-	1.174	8.970	65-69
70-74	1.444	11.035	-	-	-	-	1.444	11.035	70-74
75-79	1.007	7.844	-	-	-	-	1.007	7.844	75-79
80-84	565	4.704	-	-	-	-	565	4.704	80-84
85-89	277	2.279	-	-	-	-	277	2.279	85-89
90-94	162	1.572	-	-	-	-	162	1.572	90-94
95 und mehr	29	170	-	-	-	-	29	170	95 e oltre
Nicht zuteilbar	3	10	-	-	-	-	3	10	Non ripartibili
Insgesamt	4.899	39.300	19	135	130	650	5.048	40.085	Totale

Quelle: NISF, Ausarbeitung ASTAT

Fonte: INPS, elaborazione ASTAT

Analyse nach wirtschaftlicher Funktion
Analisi per funzione economica

Tab. 37

Zusatzvorsorge - Privater Sektor: Renten und deren Jahresbetrag nach wirtschaftlicher Funktion und Altersklasse - 2014
 Jahresbetrag in Tausend Euro

Previdenza complementare - Comparto privato: pensioni e relativo importo annuo, per funzione economica e classe di età - 2014

Importo annuo in migliaia di euro

ALTERSKLASSE (Jahre)	Alter Vecchiaia		Invalidität Invalidità		Hinterbliebene Superstiti		Insgesamt Totale		CLASSE DI ETÀ (anni)
	Anzahl Numero	Jahresbetrag Importo annuo	Anzahl Numero	Jahresbetrag Importo annuo	Anzahl Numero	Jahresbetrag Importo annuo	Anzahl Numero	Jahresbetrag Importo annuo	
Unter 5	-	-	-	-	1	-	1	-	Meno di 5
5-9	-	-	-	-	1	1	1	1	5-9
10-14	-	-	-	-	4	6	4	6	10-14
15-19	-	-	-	-	4	6	4	6	15-19
20-24	-	-	-	-	2	3	2	3	20-24
25-29	-	-	-	-	2	8	2	8	25-29
30-34	-	-	-	-	1	1	1	1	30-34
35-39	-	-	-	-	1	1	1	1	35-39
40-44	-	-	1	8	4	15	5	23	40-44
45-49	3	10	3	25	9	29	15	64	45-49
50-54	18	112	1	2	14	61	33	175	50-54
55-59	42	537	7	58	25	153	74	748	55-59
60-64	161	1.992	7	43	57	349	225	2.385	60-64
65-69	540	4.946	-	-	-	-	540	4.946	65-69
70-74	593	5.661	-	-	-	-	593	5.661	70-74
75-79	462	4.475	-	-	-	-	462	4.475	75-79
80-84	336	3.257	-	-	-	-	336	3.257	80-84
85-89	229	1.930	-	-	-	-	229	1.930	85-89
90-94	148	1.435	-	-	-	-	148	1.435	90-94
95 und mehr	26	159	-	-	-	-	26	159	95 e oltre
Nicht zuteilbar	2	8	-	-	-	-	2	8	Non ripartibili
Insgesamt	2.560	24.521	19	135	125	634	2.704	25.290	Totale

Quelle: NISF, Ausarbeitung ASTAT

Fonte: INPS, elaborazione ASTAT

Analyse nach wirtschaftlicher Funktion
Analisi per funzione economica

Tab. 38

Zusatzvorsorge - Privater Sektor - Unselbstständig Beschäftigte: Renten und deren Jahresbetrag, nach wirtschaftlicher Funktion und Altersklasse - 2014

Jahresbetrag in Tausend Euro

Previdenza complementare - Comparto privato - Lavoratori dipendenti: pensioni e relativo importo annuo, per funzione economica e classe di età - 2014

Importo annuo in migliaia di euro

ALTERSKLASSE (Jahre)	Alter Vecchiaia		Invalidität Invalidità		Hinterbliebene Superstiti		Insgesamt Totale		CLASSE DI ETÀ (anni)
	Anzahl Numero	Jahresbetrag Importo annuo	Anzahl Numero	Jahresbetrag Importo annuo	Anzahl Numero	Jahresbetrag Importo annuo	Anzahl Numero	Jahresbetrag Importo annuo	
Unter 5	-	-	-	-	1	-	1	-	Meno di 5
5-9	-	-	-	-	1	1	1	1	5-9
10-14	-	-	-	-	3	5	3	5	10-14
15-19	-	-	-	-	3	4	3	4	15-19
20-24	-	-	-	-	1	1	1	1	20-24
25-29	-	-	-	-	1	1	1	1	25-29
30-34	-	-	-	-	1	1	1	1	30-34
35-39	-	-	-	-	1	1	1	1	35-39
40-44	-	-	1	8	3	13	4	21	40-44
45-49	3	10	2	21	5	14	10	44	45-49
50-54	18	112	-	-	3	19	21	131	50-54
55-59	42	537	2	29	9	50	53	615	55-59
60-64	148	1.914	3	21	27	227	178	2.161	60-64
65-69	308	3.103	-	-	-	-	308	3.103	65-69
70-74	313	3.428	-	-	-	-	313	3.428	70-74
75-79	247	2.886	-	-	-	-	247	2.886	75-79
80-84	205	2.213	-	-	-	-	205	2.213	80-84
85-89	156	1.409	-	-	-	-	156	1.409	85-89
90-94	112	1.229	-	-	-	-	112	1.229	90-94
95 und mehr	12	54	-	-	-	-	12	54	95 e oltre
Nicht zuteilbar	2	8	-	-	-	-	2	8	Non ripartibili
Insgesamt	1.566	16.902	8	78	59	337	1.633	17.316	Totale

Quelle: NISF, Ausarbeitung ASTAT

Fonte: INPS, elaborazione ASTAT

Analyse nach wirtschaftlicher Funktion
Analisi per funzione economica

Tab. 39

Zusatzvorsorge - Privater Sektor - Selbstständige Arbeiter: Renten und deren Jahresbetrag, nach wirtschaftlicher Funktion und Altersklasse - 2014

Jahresbetrag in Tausend Euro

Previdenza complementare - Comparto privato - Lavoratori autonomi: pensioni e relativo importo annuo, per funzione economica e classe di età - 2014

Importo annuo in migliaia di euro

ALTERSKLASSE (Jahre)	Alter Vecchiaia		Invalidität Invalidità		Hinterbliebene Superstiti		Insgesamt Totale		CLASSE DI ETÀ (anni)
	Anzahl Numero	Jahresbetrag Importo annuo	Anzahl Numero	Jahresbetrag Importo annuo	Anzahl Numero	Jahresbetrag Importo annuo	Anzahl Numero	Jahresbetrag Importo annuo	
Unter 5	-	-	-	-	-	-	-	-	Meno di 5
5-9	-	-	-	-	-	-	-	-	5-9
10-14	-	-	-	-	-	-	-	-	10-14
15-19	-	-	-	-	1	1	1	1	15-19
20-24	-	-	-	-	-	-	-	-	20-24
25-29	-	-	-	-	1	7	1	7	25-29
30-34	-	-	-	-	-	-	-	-	30-34
35-39	-	-	-	-	-	-	-	-	35-39
40-44	-	-	-	-	1	3	1	3	40-44
45-49	-	-	1	5	4	16	5	20	45-49
50-54	-	-	1	2	7	25	8	26	50-54
55-59	-	-	5	29	15	102	20	131	55-59
60-64	12	71	4	23	24	96	40	190	60-64
65-69	217	1.755	-	-	-	-	217	1.755	65-69
70-74	243	1.995	-	-	-	-	243	1.995	70-74
75-79	197	1.475	-	-	-	-	197	1.475	75-79
80-84	126	1.023	-	-	-	-	126	1.023	80-84
85-89	69	510	-	-	-	-	69	510	85-89
90-94	32	194	-	-	-	-	32	194	90-94
95 und mehr	13	103	-	-	-	-	13	103	95 e oltre
Nicht zuteilbar	-	-	-	-	-	-	-	-	Non ripartibili
Insgesamt	909	7.126	11	58	53	249	973	7.433	Totale

Quelle: NISF, Ausarbeitung ASTAT

Fonte: INPS, elaborazione ASTAT

Analyse nach wirtschaftlicher Funktion
Analisi per funzione economica

Tab. 40

Zusatzvorsorge - Privater Sektor - Freiberufler: Renten und deren Jahresbetrag nach wirtschaftlicher Funktion und Alters-
klasse - 2014

Jahresbetrag in Tausend Euro

Previdenza complementare - Comparto privato - Liberi professionisti: pensioni e relativo importo annuo, per funzione
economica e classe di età - 2014

Importo annuo in migliaia di euro

ALTERSKLASSE (Jahre)	Alter Vecchiaia		Invalidität Invalidità		Hinterbliebene Superstiti		Insgesamt Totale		CLASSE DI ETÀ (anni)
	Anzahl Numero	Jahresbetrag Importo annuo	Anzahl Numero	Jahresbetrag Importo annuo	Anzahl Numero	Jahresbetrag Importo annuo	Anzahl Numero	Jahresbetrag Importo annuo	
Unter 5	-	-	-	-	-	-	-	-	Meno di 5
5-9	-	-	-	-	-	-	-	-	5-9
10-14	-	-	-	-	1	1	1	1	10-14
15-19	-	-	-	-	-	-	-	-	15-19
20-24	-	-	-	-	1	1	1	1	20-24
25-29	-	-	-	-	-	-	-	-	25-29
30-34	-	-	-	-	-	-	-	-	30-34
35-39	-	-	-	-	-	-	-	-	35-39
40-44	-	-	-	-	-	-	-	-	40-44
45-49	-	-	-	-	-	-	-	-	45-49
50-54	-	-	-	-	4	17	4	17	50-54
55-59	-	-	-	-	1	2	1	2	55-59
60-64	1	7	-	-	6	27	7	34	60-64
65-69	15	88	-	-	-	-	15	88	65-69
70-74	37	238	-	-	-	-	37	238	70-74
75-79	18	115	-	-	-	-	18	115	75-79
80-84	5	21	-	-	-	-	5	21	80-84
85-89	4	10	-	-	-	-	4	10	85-89
90-94	4	12	-	-	-	-	4	12	90-94
95 und mehr	1	2	-	-	-	-	1	2	95 e oltre
Nicht zuteilbar	-	-	-	-	-	-	-	-	Non ripartibili
Insgesamt	85	493	-	-	13	48	98	541	Totale

Quelle: NISF, Ausarbeitung ASTAT

Fonte: INPS, elaborazione ASTAT

Analyse nach wirtschaftlicher Funktion
Analisi per funzione economica

Tab. 41

Zusatzvorsorge - Öffentlicher Sektor: Renten und deren Jahresbetrag nach wirtschaftlicher Funktion und Altersklasse - 2014

Jahresbetrag in Tausend Euro

Previdenza complementare - Comparto pubblico: pensioni e relativo importo annuo, per funzione economica e classe di età - 2014

Importo annuo in migliaia di euro

ALTERSKLASSE (Jahre)	Alter Vecchiaia		Invalidität Invalidità		Hinterbliebene Superstiti		Insgesamt Totale		CLASSE DI ETÀ (anni)
	Anzahl Numero	Jahresbetrag Importo annuo	Anzahl Numero	Jahresbetrag Importo annuo	Anzahl Numero	Jahresbetrag Importo annuo	Anzahl Numero	Jahresbetrag Importo annuo	
Unter 5	-	-	-	-	-	-	-	-	Meno di 5
5-9	-	-	-	-	-	-	-	-	5-9
10-14	-	-	-	-	-	-	-	-	10-14
15-19	-	-	-	-	-	-	-	-	15-19
20-24	-	-	-	-	-	-	-	-	20-24
25-29	-	-	-	-	-	-	-	-	25-29
30-34	-	-	-	-	-	-	-	-	30-34
35-39	-	-	-	-	-	-	-	-	35-39
40-44	-	-	-	-	-	-	-	-	40-44
45-49	1	10	-	-	-	-	1	10	45-49
50-54	1	14	-	-	-	-	1	14	50-54
55-59	1	5	-	-	2	6	3	11	55-59
60-64	11	39	-	-	3	10	14	48	60-64
65-69	634	4.023	-	-	-	-	634	4.023	65-69
70-74	851	5.374	-	-	-	-	851	5.374	70-74
75-79	545	3.368	-	-	-	-	545	3.368	75-79
80-84	229	1.447	-	-	-	-	229	1.447	80-84
85-89	48	350	-	-	-	-	48	350	85-89
90-94	14	137	-	-	-	-	14	137	90-94
95 und mehr	3	11	-	-	-	-	3	11	95 e oltre
Nicht zuteilbar	1	2	-	-	-	-	1	2	Non ripartibili
Insgesamt	2.339	14.780	-	-	5	16	2.344	14.796	Totale

Quelle: NISF, Ausarbeitung ASTAT

Fonte: INPS, elaborazione ASTAT

Analyse nach wirtschaftlicher Funktion
Analisi per funzione economica

Tab. 42

Fürsorge: Renten und deren Jahresbetrag nach wirtschaftlicher Funktion und Altersklasse - 2014

Jahresbetrag in Tausend Euro

Assistenza: pensioni e relativo importo annuo, per funzione economica e classe di età - 2014

Importo annuo in migliaia di euro

ALTERSKLASSE (Jahre)	Alter Vecchiaia		Invalidität Invalidità		Hinterbliebene Superstiti		Insgesamt Totale		CLASSE DI ETÀ (anni)
	Anzahl Numero	Jahresbetrag Importo annuo	Anzahl Numero	Jahresbetrag Importo annuo	Anzahl Numero	Jahresbetrag Importo annuo	Anzahl Numero	Jahresbetrag Importo annuo	
Unter 5	-	-	131	950	-	-	131	950	Meno di 5
5-9	-	-	245	2.289	-	-	245	2.289	5-9
10-14	-	-	287	2.899	-	-	287	2.899	10-14
15-19	-	-	288	2.236	-	-	288	2.236	15-19
20-24	-	-	310	1.881	-	-	310	1.881	20-24
25-29	-	-	325	1.948	-	-	325	1.948	25-29
30-34	-	-	322	1.938	-	-	322	1.938	30-34
35-39	-	-	368	2.142	3	5	371	2.147	35-39
40-44	-	-	524	3.064	16	70	540	3.134	40-44
45-49	-	-	806	4.887	23	102	829	4.988	45-49
50-54	-	-	850	5.145	37	155	887	5.300	50-54
55-59	-	-	841	5.200	53	229	894	5.429	55-59
60-64	-	-	956	6.194	57	259	1.013	6.454	60-64
65-69	1.402	8.935	-	-	-	-	1.402	8.935	65-69
70-74	1.659	11.192	-	-	-	-	1.659	11.192	70-74
75-79	1.898	12.732	-	-	-	-	1.898	12.732	75-79
80-84	2.557	17.145	-	-	-	-	2.557	17.145	80-84
85-89	4.046	25.852	-	-	-	-	4.046	25.852	85-89
90-94	2.702	16.855	-	-	-	-	2.702	16.855	90-94
95 und mehr	568	3.761	-	-	-	-	568	3.761	95 e oltre
Nicht zuteilbar	-	-	2	12	-	-	2	12	Non ripartibili
Insgesamt	14.832	96.472	6.255	40.787	189	821	21.276	138.080	Totale

Quelle: NISF, Ausarbeitung ASTAT

Fonte: INPS, elaborazione ASTAT

Analyse nach wirtschaftlicher Funktion
Analisi per funzione economica

Tab. 43

Grundvorsorge: Renten und deren Jahresbetrag nach wirtschaftlicher Funktion und Klasse des Monatsbetrags - 2014
 Jahresbetrag in Tausend Euro

Previdenza di base: pensioni e relativo importo annuo, per funzione economica e classe di importo mensile - 2014
 Importo annuo in migliaia di euro

KLASSE DES MONATSBETRAGS (Euro)	Alter Vecchiaia		Invalidität Invalidità		Hinterbliebene Superstiti		Insgesamt Totale		CLASSE DI IMPORTO MENSILE (euro)
	Anzahl Numero	Jahresbetrag Importo annuo	Anzahl Numero	Jahresbetrag Importo annuo	Anzahl Numero	Jahresbetrag Importo annuo	Anzahl Numero	Jahresbetrag Importo annuo	
Unter 100	4.496	2.011	29	26	347	197	4.872	2.233	Meno di 100
100-199	3.463	6.388	699	1.350	727	1.272	4.889	9.011	100-199
200-299	3.833	11.368	840	2.466	609	1.816	5.282	15.650	200-299
300-399	5.039	20.840	473	1.948	539	2.234	6.051	25.022	300-399
400-499	4.559	24.796	351	1.868	551	2.936	5.461	29.600	400-499
500-599	19.435	130.434	839	5.544	932	6.121	21.206	142.100	500-599
600-699	9.871	77.122	274	2.125	373	2.912	10.518	82.158	600-699
700-799	9.254	82.097	253	2.266	330	2.965	9.837	87.328	700-799
800-899	5.460	55.651	219	2.228	251	2.550	5.930	60.430	800-899
900-999	5.091	58.016	201	2.295	228	2.603	5.520	62.913	900-999
1.000-1.099	4.973	62.604	203	2.559	214	2.687	5.390	67.850	1.000-1.099
1.100-1.199	4.606	63.517	170	2.346	178	2.445	4.954	68.308	1.100-1.199
1.200-1.299	4.617	69.244	161	2.414	163	2.435	4.941	74.093	1.200-1.299
1.300-1.399	4.235	68.569	156	2.518	115	1.858	4.506	72.946	1.300-1.399
1.400-1.499	4.129	71.821	132	2.298	105	1.823	4.366	75.943	1.400-1.499
1.500-1.749	10.964	213.207	299	5.802	152	2.948	11.415	221.957	1.500-1.749
1.750-1.999	6.516	146.177	148	3.315	73	1.617	6.737	151.108	1.750-1.999
2.000-2.499	9.373	250.492	151	4.012	50	1.317	9.574	255.820	2.000-2.499
2.500-2.999	5.499	179.251	91	2.995	20	652	5.610	182.898	2.500-2.999
3.000 und mehr	6.283	326.017	91	4.045	36	1.652	6.410	331.715	3.000 e oltre
Insgesamt	131.696	1.919.620	5.780	54.420	5.993	45.041	143.469	2.019.081	Totale

Quelle: NISF, Ausarbeitung ASTAT

Fonte: INPS, elaborazione ASTAT

Analyse nach wirtschaftlicher Funktion
Analisi per funzione economica

Tab. 44

Grundvorsorge - Privater Sektor: Renten und deren Jahresbetrag nach wirtschaftlicher Funktion und Klasse des Monatsbetrags - 2014

Jahresbetrag in Tausend Euro

Previdenza di base - Comparto privato: pensioni e relativo importo annuo, per funzione economica e classe di importo mensile - 2014

Importo annuo in migliaia di euro

KLASSE DES MONATSBETRAGS (Euro)	Alter Vecchiaia		Invalidität Invalidità		Hinterbliebene Superstiti		Insgesamt Totale		CLASSE DI IMPORTO MENSILE (euro)
	Anzahl Numero	Jahresbetrag Importo annuo	Anzahl Numero	Jahresbetrag Importo annuo	Anzahl Numero	Jahresbetrag Importo annuo	Anzahl Numero	Jahresbetrag Importo annuo	
Unter 100	4.473	2.001	29	26	332	185	4.834	2.211	Meno di 100
100-199	3.432	6.330	698	1.349	702	1.229	4.832	8.908	100-199
200-299	3.775	11.193	833	2.445	547	1.628	5.155	15.267	200-299
300-399	4.968	20.541	470	1.936	462	1.911	5.900	24.388	300-399
400-499	4.453	24.218	350	1.863	496	2.640	5.299	28.721	400-499
500-599	19.299	129.539	824	5.448	879	5.778	21.002	140.766	500-599
600-699	9.708	75.844	270	2.094	330	2.580	10.308	80.518	600-699
700-799	8.940	79.250	249	2.230	276	2.480	9.465	83.960	700-799
800-899	4.972	50.648	213	2.166	203	2.061	5.388	54.875	800-899
900-999	4.429	50.451	197	2.248	182	2.074	4.808	54.773	900-999
1.000-1.099	4.169	52.467	197	2.483	152	1.905	4.518	56.854	1.000-1.099
1.100-1.199	3.642	50.207	163	2.249	123	1.686	3.928	54.141	1.100-1.199
1.200-1.299	3.445	51.629	142	2.128	97	1.447	3.684	55.205	1.200-1.299
1.300-1.399	3.080	49.872	132	2.131	68	1.100	3.280	53.103	1.300-1.399
1.400-1.499	2.931	50.962	115	2.002	57	990	3.103	53.953	1.400-1.499
1.500-1.749	7.733	150.357	245	4.751	70	1.357	8.048	156.466	1.500-1.749
1.750-1.999	4.341	97.293	124	2.762	40	882	4.505	100.937	1.750-1.999
2.000-2.499	5.441	144.752	94	2.479	26	687	5.561	147.919	2.000-2.499
2.500-2.999	2.744	89.506	41	1.336	12	393	2.797	91.235	2.500-2.999
3.000 und mehr	3.368	166.299	52	2.373	14	634	3.434	169.306	3.000 e oltre
Insgesamt	109.343	1.353.360	5.438	46.497	5.068	33.649	119.849	1.433.506	Totale

Quelle: NISF, Ausarbeitung ASTAT

Fonte: INPS, elaborazione ASTAT

Analyse nach wirtschaftlicher Funktion
Analisi per funzione economica

Tab. 45

Grundvorsorge - Privater Sektor - Unselbstständig Beschäftigte: Renten und deren Jahresbetrag nach wirtschaftlicher Funktion und Klasse des Monatsbetrags - 2014

Jahresbetrag in Tausend Euro

Previdenza di base - Comparto privato - Lavoratori dipendenti: pensioni e relativo importo annuo, per funzione economica e classe di importo mensile - 2014

Importo annuo in migliaia di euro

KLASSE DES MONATSBETRAGS (Euro)	Alter Vecchiaia		Invalidität Invalidità		Hinterbliebene Superstiti		Insgesamt Totale		CLASSE DI IMPORTO MENSILE (euro)
	Anzahl Numero	Jahresbetrag Importo annuo	Anzahl Numero	Jahresbetrag Importo annuo	Anzahl Numero	Jahresbetrag Importo annuo	Anzahl Numero	Jahresbetrag Importo annuo	
Unter 100	1.411	716	25	22	102	69	1.538	807	Meno di 100
100-199	2.083	3.887	679	1.312	354	630	3.116	5.829	100-199
200-299	2.373	6.989	804	2.357	350	1.042	3.527	10.389	200-299
300-399	2.517	10.418	430	1.769	233	959	3.180	13.146	300-399
400-499	2.685	14.614	314	1.666	247	1.318	3.246	17.598	400-499
500-599	8.261	55.379	490	3.234	398	2.619	9.149	61.232	500-599
600-699	4.099	32.100	178	1.378	207	1.619	4.484	35.097	600-699
700-799	4.217	37.285	158	1.416	192	1.722	4.567	40.423	700-799
800-899	2.514	25.635	142	1.445	134	1.361	2.790	28.442	800-899
900-999	2.172	24.738	128	1.458	144	1.642	2.444	27.837	900-999
1.000-1.099	2.014	25.301	131	1.653	115	1.440	2.260	28.394	1.000-1.099
1.100-1.199	1.758	24.247	109	1.502	91	1.249	1.958	26.997	1.100-1.199
1.200-1.299	1.808	27.126	94	1.409	78	1.164	1.980	29.700	1.200-1.299
1.300-1.399	1.724	27.939	95	1.535	53	858	1.872	30.332	1.300-1.399
1.400-1.499	1.758	30.561	85	1.478	40	695	1.883	32.735	1.400-1.499
1.500-1.749	4.946	96.251	183	3.560	56	1.083	5.185	100.894	1.500-1.749
1.750-1.999	2.965	66.492	105	2.331	25	549	3.095	69.373	1.750-1.999
2.000-2.499	3.776	100.518	75	1.971	19	497	3.870	102.986	2.000-2.499
2.500-2.999	1.966	64.163	39	1.273	7	226	2.012	65.663	2.500-2.999
3.000 und mehr	2.300	115.703	44	1.945	8	332	2.352	117.980	3.000 e oltre
Insgesamt	57.347	790.063	4.308	34.715	2.853	21.076	64.508	845.854	Totale

Quelle: NISF, Ausarbeitung ASTAT

Fonte: INPS, elaborazione ASTAT

Analyse nach wirtschaftlicher Funktion
Analisi per funzione economica

Tab. 46

Grundvorsorge - Privater Sektor - Selbstständige Arbeiter: Renten und deren Jahresbetrag nach wirtschaftlicher Funktion und Klasse des Monatsbetrags - 2014

Jahresbetrag in Tausend Euro

Previdenza di base - Comparto privato - Lavoratori autonomi: pensioni e relativo importo annuo, per funzione economica e classe di importo mensile - 2014

Importo annuo in migliaia di euro

KLASSE DES MONATSBETRAGS (Euro)	Alter Vecchiaia		Invalidität Invalidità		Hinterbliebene Superstiti		Insgesamt Totale		CLASSE DI IMPORTO MENSILE (euro)
	Anzahl Numero	Jahresbetrag Importo annuo	Anzahl Numero	Jahresbetrag Importo annuo	Anzahl Numero	Jahresbetrag Importo annuo	Anzahl Numero	Jahresbetrag Importo annuo	
Unter 100	3.003	1.245	4	4	202	101	3.209	1.349	Meno di 100
100-199	1.168	2.115	18	35	316	545	1.502	2.696	100-199
200-299	1.271	3.818	28	85	181	540	1.480	4.443	200-299
300-399	2.387	9.857	39	163	226	939	2.652	10.959	300-399
400-499	1.710	9.290	35	191	242	1.284	1.987	10.765	400-499
500-599	10.985	73.813	333	2.208	474	3.112	11.792	79.133	500-599
600-699	5.552	43.304	92	716	115	898	5.759	44.918	600-699
700-799	4.675	41.539	91	814	78	704	4.844	43.057	700-799
800-899	2.423	24.657	70	710	62	629	2.555	25.996	800-899
900-999	2.201	25.077	69	790	36	410	2.306	26.277	900-999
1.000-1.099	2.132	26.876	66	830	32	403	2.230	28.108	1.000-1.099
1.100-1.199	1.860	25.626	52	720	31	424	1.943	26.770	1.100-1.199
1.200-1.299	1.617	24.205	42	630	19	283	1.678	25.118	1.200-1.299
1.300-1.399	1.339	21.659	37	596	14	226	1.390	22.481	1.300-1.399
1.400-1.499	1.161	20.191	29	506	15	260	1.205	20.957	1.400-1.499
1.500-1.749	2.743	53.246	61	1.173	10	194	2.814	54.613	1.500-1.749
1.750-1.999	1.340	29.993	19	430	11	243	1.370	30.666	1.750-1.999
2.000-2.499	1.600	42.475	17	452	4	107	1.621	43.034	2.000-2.499
2.500-2.999	709	23.082	2	63	1	33	712	23.178	2.500-2.999
3.000 und mehr	715	30.337	4	175	-	-	719	30.511	3.000 e oltre
Insgesamt	50.591	532.406	1.108	11.289	2.069	11.335	53.768	555.030	Totale

Quelle: NISF, Ausarbeitung ASTAT

Fonte: INPS, elaborazione ASTAT

Analyse nach wirtschaftlicher Funktion
Analisi per funzione economica

Tab. 47

Grundvorsorge - Privater Sektor - Freiberufler: Renten und deren Jahresbetrag nach wirtschaftlicher Funktion und Klasse des Monatsbetrags - 2014

Jahresbetrag in Tausend Euro

Previdenza di base - Comparto privato - Liberi professionisti - Pensioni e relativo importo annuo per funzione economica e classe di importo mensile - 2014

Importo annuo in migliaia di euro

KLASSE DES MONATSBETRAGS (Euro)	Alter Vecchiaia		Invalidität Invalidità		Hinterbliebene Superstiti		Insgesamt Totale		CLASSE DI IMPORTO MENSILE (euro)
	Anzahl Numero	Jahresbetrag Importo annuo	Anzahl Numero	Jahresbetrag Importo annuo	Anzahl Numero	Jahresbetrag Importo annuo	Anzahl Numero	Jahresbetrag Importo annuo	
Unter 100	59	39	-	-	28	16	87	55	Meno di 100
100-199	181	327	1	2	32	54	214	383	100-199
200-299	131	386	1	3	16	45	148	434	200-299
300-399	64	267	1	4	3	13	68	284	300-399
400-499	58	315	1	5	7	38	66	358	400-499
500-599	53	347	1	6	7	47	61	401	500-599
600-699	57	440	-	-	8	62	65	503	600-699
700-799	48	426	-	-	6	54	54	479	700-799
800-899	35	355	1	11	7	71	43	437	800-899
900-999	56	636	-	-	2	23	58	659	900-999
1.000-1.099	23	290	-	-	5	62	28	352	1.000-1.099
1.100-1.199	24	333	2	27	1	14	27	374	1.100-1.199
1.200-1.299	20	298	6	89	-	-	26	388	1.200-1.299
1.300-1.399	17	274	-	-	1	16	18	290	1.300-1.399
1.400-1.499	12	209	1	18	2	34	15	261	1.400-1.499
1.500-1.749	44	860	1	19	4	80	49	958	1.500-1.749
1.750-1.999	36	808	-	-	4	90	40	898	1.750-1.999
2.000-2.499	65	1.759	2	56	3	83	70	1.899	2.000-2.499
2.500-2.999	69	2.261	-	-	4	133	73	2.394	2.500-2.999
3.000 und mehr	353	20.259	4	253	6	302	363	20.814	3.000 e oltre
Insgesamt	1.405	30.891	22	493	146	1.237	1.573	32.621	Totale

Quelle: NISF, Ausarbeitung ASTAT

Fonte: INPS, elaborazione ASTAT

Analyse nach wirtschaftlicher Funktion
Analisi per funzione economica

Tab. 48

Grundvorsorge - Öffentlicher Sektor: Renten und deren Jahresbetrag nach wirtschaftlicher Funktion und Klasse des Monatsbetrags - 2014

Jahresbetrag in Tausend Euro

Previdenza di base - Comparto pubblico: pensioni e relativo importo annuo per funzione economica e classe di importo mensile - 2014

Importo annuo in migliaia di euro

KLASSE DES MONATSBETRAGS (Euro)	Alter Vecchiaia		Invalidität Invalidità		Hinterbliebene Superstiti		Insgesamt Totale		CLASSE DI IMPORTO MENSILE (euro)
	Anzahl Numero	Jahresbetrag Importo annuo	Anzahl Numero	Jahresbetrag Importo annuo	Anzahl Numero	Jahresbetrag Importo annuo	Anzahl Numero	Jahresbetrag Importo annuo	
Unter 100	23	10	-	-	15	11	38	21	Meno di 100
100-199	31	58	1	1	25	43	57	102	100-199
200-299	58	175	7	21	62	188	127	384	200-299
300-399	71	299	3	12	77	323	151	634	300-399
400-499	106	578	1	5	55	296	162	880	400-499
500-599	136	895	15	96	53	343	204	1.334	500-599
600-699	163	1.278	4	31	43	332	210	1.641	600-699
700-799	314	2.846	4	36	54	486	372	3.368	700-799
800-899	488	5.003	6	62	48	489	542	5.555	800-899
900-999	662	7.565	4	46	46	529	712	8.140	900-999
1.000-1.099	804	10.138	6	76	62	782	872	10.996	1.000-1.099
1.100-1.199	964	13.310	7	97	55	759	1.026	14.166	1.100-1.199
1.200-1.299	1.172	17.614	19	286	66	987	1.257	18.887	1.200-1.299
1.300-1.399	1.155	18.697	24	387	47	758	1.226	19.843	1.300-1.399
1.400-1.499	1.198	20.859	17	296	48	833	1.263	21.989	1.400-1.499
1.500-1.749	3.231	62.850	54	1.051	82	1.591	3.367	65.491	1.500-1.749
1.750-1.999	2.175	48.884	24	553	33	735	2.232	50.172	1.750-1.999
2.000-2.499	3.932	105.739	57	1.533	24	629	4.013	107.902	2.000-2.499
2.500-2.999	2.755	89.744	50	1.659	8	259	2.813	91.662	2.500-2.999
3.000 und mehr	2.915	159.718	39	1.673	22	1.018	2.976	162.409	3.000 e oltre
Insgesamt	22.353	566.260	342	7.923	925	11.393	23.620	585.575	Totale

Quelle: NISF, Ausarbeitung ASTAT

Fonte: INPS, elaborazione ASTAT

Analyse nach wirtschaftlicher Funktion
Analisi per funzione economica

Tab. 49

Zusatzvorsorge: Renten und deren Jahresbetrag nach wirtschaftlicher Funktion und Klasse des Monatsbetrags - 2014
 Jahresbetrag in Tausend Euro

Previdenza complementare: pensioni e relativo importo annuo, per funzione economica e classe di importo mensile - 2014
 Importo annuo in migliaia di euro

KLASSE DES MONATSBETRAGS (Euro)	Alter Vecchiaia		Invalidität Invalidità		Hinterbliebene Superstiti		Insgesamt Totale		CLASSE DI IMPORTO MENSILE (euro)
	Anzahl Numero	Jahresbetrag Importo annuo	Anzahl Numero	Jahresbetrag Importo annuo	Anzahl Numero	Jahresbetrag Importo annuo	Anzahl Numero	Jahresbetrag Importo annuo	
Unter 100	265	121	-	-	16	14	281	135	Meno di 100
100-199	287	532	3	5	21	37	311	574	100-199
200-299	307	908	2	7	26	76	335	991	200-299
300-399	329	1.390	3	13	22	91	354	1.494	300-399
400-499	559	3.121	1	5	12	63	572	3.190	400-499
500-599	1.870	12.050	3	20	7	46	1.880	12.116	500-599
600-699	373	2.790	3	23	10	77	386	2.890	600-699
700-799	146	1.312	-	-	2	18	148	1.330	700-799
800-899	95	968	-	-	2	20	97	988	800-899
900-999	73	831	-	-	2	23	75	854	900-999
1.000-1.099	59	737	1	12	2	25	62	775	1.000-1.099
1.100-1.199	50	687	2	27	1	14	53	728	1.100-1.199
1.200-1.299	25	376	-	-	1	15	26	391	1.200-1.299
1.300-1.399	39	630	-	-	2	33	41	664	1.300-1.399
1.400-1.499	24	419	-	-	-	-	24	419	1.400-1.499
1.500-1.749	99	1.934	-	-	1	19	100	1.953	1.500-1.749
1.750-1.999	55	1.238	1	22	2	43	58	1.303	1.750-1.999
2.000-2.499	99	2.661	-	-	-	-	99	2.661	2.000-2.499
2.500-2.999	53	1.748	-	-	1	35	54	1.783	2.500-2.999
3.000 und mehr	92	4.847	-	-	-	-	92	4.847	3.000 e oltre
Insgesamt	4.899	39.300	19	135	130	650	5.048	40.085	Totale

Quelle: NISF, Ausarbeitung ASTAT

Fonte: INPS, elaborazione ASTAT

Analyse nach wirtschaftlicher Funktion
Analisi per funzione economica

Tab. 50

Zusatzvorsorge - Privater Sektor: Renten und deren Jahresbetrag nach wirtschaftlicher Funktion und Klasse des Monatsbetrags - 2014

Jahresbetrag in Tausend Euro

Previdenza complementare - Comparto privato: pensioni e relativo importo annuo, per funzione economica e classe di importo mensile - 2014

Importo annuo in migliaia di euro

KLASSE DES MONATSBETRAGS (Euro)	Alter Vecchiaia		Invalidität Invalidità		Hinterbliebene Superstiti		Insgesamt Totale		CLASSE DI IMPORTO MENSILE (euro)
	Anzahl Numero	Jahresbetrag Importo annuo	Anzahl Numero	Jahresbetrag Importo annuo	Anzahl Numero	Jahresbetrag Importo annuo	Anzahl Numero	Jahresbetrag Importo annuo	
Unter 100	230	97	-	-	16	14	246	111	Meno di 100
100-199	225	422	3	5	21	37	249	464	100-199
200-299	253	749	2	7	22	64	277	820	200-299
300-399	295	1.247	3	13	21	88	319	1.348	300-399
400-499	289	1.560	1	5	12	63	302	1.628	400-499
500-599	245	1.612	3	20	7	46	255	1.678	500-599
600-699	164	1.268	3	23	10	77	177	1.368	600-699
700-799	134	1.203	-	-	2	18	136	1.222	700-799
800-899	88	897	-	-	2	20	90	917	800-899
900-999	69	786	-	-	2	23	71	810	900-999
1.000-1.099	56	701	1	12	2	25	59	738	1.000-1.099
1.100-1.199	48	659	2	27	1	14	51	700	1.100-1.199
1.200-1.299	25	376	-	-	1	15	26	391	1.200-1.299
1.300-1.399	37	598	-	-	2	33	39	631	1.300-1.399
1.400-1.499	22	384	-	-	.	.	22	384	1.400-1.499
1.500-1.749	92	1.801	-	-	1	19	93	1.820	1.500-1.749
1.750-1.999	52	1.171	1	22	2	43	55	1.236	1.750-1.999
2.000-2.499	96	2.584	-	-	-	-	96	2.584	2.000-2.499
2.500-2.999	50	1.649	-	-	1	35	51	1.683	2.500-2.999
3.000 und mehr	90	4.756	-	-	-	-	90	4.756	3.000 e oltre
Insgesamt	2.560	24.521	19	135	125	634	2.704	25.290	Totale

Quelle: NISF, Ausarbeitung ASTAT

Fonte: INPS, elaborazione ASTAT

Analyse nach wirtschaftlicher Funktion
Analisi per funzione economica

Tab. 51

Zusatzvorsorge - Privater Sektor - Unselbstständig Beschäftigte: Renten und deren Jahresbetrag nach wirtschaftlicher Funktion und Klasse des Monatsbetrags - 2014

Jahresbetrag in Tausend Euro

Previdenza complementare - Comparto privato - Lavoratori dipendenti: pensioni e relativo importo annuo per funzione economica e classe di importo mensile - 2014

Importo annuo in migliaia di euro

KLASSE DES MONATSBETRAGS (Euro)	Alter Vecchiaia		Invalidität Invalidità		Hinterbliebene Superstiti		Insgesamt Totale		CLASSE DI IMPORTO MENSILE (euro)
	Anzahl Numero	Jahresbetrag Importo annuo	Anzahl Numero	Jahresbetrag Importo annuo	Anzahl Numero	Jahresbetrag Importo annuo	Anzahl Numero	Jahresbetrag Importo annuo	
Unter 100	173	55	-	-	10	8	183	63	Meno di 100
100-199	126	242	-	-	11	20	137	261	100-199
200-299	160	474	2	7	14	41	176	521	200-299
300-399	196	830	-	-	3	11	199	841	300-399
400-499	184	984	-	-	3	17	187	1.001	400-499
500-599	128	840	2	13	4	26	134	879	500-599
600-699	71	548	1	8	2	15	74	571	600-699
700-799	54	482	-	-	2	18	56	501	700-799
800-899	29	295	-	-	1	10	30	305	800-899
900-999	24	273	-	-	1	12	25	285	900-999
1.000-1.099	26	324	-	-	-	-	26	324	1.000-1.099
1.100-1.199	18	249	2	27	1	14	21	290	1.100-1.199
1.200-1.299	15	225	-	-	1	15	16	240	1.200-1.299
1.300-1.399	25	404	-	-	2	33	27	438	1.300-1.399
1.400-1.499	16	279	-	-	-	-	16	279	1.400-1.499
1.500-1.749	71	1.392	-	-	1	19	72	1.411	1.500-1.749
1.750-1.999	40	904	1	22	2	43	43	969	1.750-1.999
2.000-2.499	87	2.354	-	-	-	-	87	2.354	2.000-2.499
2.500-2.999	43	1.413	-	-	1	35	44	1.447	2.500-2.999
3.000 und mehr	80	4.336	-	-	-	-	80	4.336	3.000 e oltre
Insgesamt	1.566	16.902	8	78	59	337	1.633	17.316	Totale

Quelle: NISF, Ausarbeitung ASTAT

Fonte: INPS, elaborazione ASTAT

Analyse nach wirtschaftlicher Funktion
Analisi per funzione economica

Tab. 52

Zusatzvorsorge - Privater Sektor - Selbstständige Arbeiter: Renten und deren Jahresbetrag nach wirtschaftlicher Funktion und Klasse des Monatsbetrags - 2014

Jahresbetrag in Tausend Euro

Previdenza complementare - Comparto privato - Lavoratori autonomi: pensioni e relativo importo annuo per funzione economica e classe di importo mensile - 2014

Importo annuo in migliaia di euro

KLASSE DES MONATSBETRAGS (Euro)	Alter Vecchiaia		Invalidität Invalidità		Hinterbliebene Superstiti		Insgesamt Totale		CLASSE DI IMPORTO MENSILE (euro)
	Anzahl Numero	Jahresbetrag Importo annuo	Anzahl Numero	Jahresbetrag Importo annuo	Anzahl Numero	Jahresbetrag Importo annuo	Anzahl Numero	Jahresbetrag Importo annuo	
Unter 100	57	43	-	-	5	4	62	47	Meno di 100
100-199	93	169	3	5	8	14	104	188	100-199
200-299	82	243	-	-	5	14	87	257	200-299
300-399	87	369	3	13	13	55	103	437	300-399
400-499	92	504	1	5	8	42	101	551	400-499
500-599	94	621	1	7	3	20	98	647	500-599
600-699	78	606	2	16	7	53	87	675	600-699
700-799	79	712	-	-	-	-	79	712	700-799
800-899	57	581	-	-	1	10	58	591	800-899
900-999	44	502	-	-	1	11	45	513	900-999
1.000-1.099	30	377	1	12	2	25	33	414	1.000-1.099
1.100-1.199	30	410	-	-	-	-	30	410	1.100-1.199
1.200-1.299	10	151	-	-	-	-	10	151	1.200-1.299
1.300-1.399	12	194	-	-	-	-	12	194	1.300-1.399
1.400-1.499	6	105	-	-	-	-	6	105	1.400-1.499
1.500-1.749	21	409	-	-	-	-	21	409	1.500-1.749
1.750-1.999	11	245	-	-	-	-	11	245	1.750-1.999
2.000-2.499	9	230	-	-	-	-	9	230	2.000-2.499
2.500-2.999	7	236	-	-	-	-	7	236	2.500-2.999
3.000 und mehr	10	420	-	-	-	-	10	420	3.000 e oltre
Insgesamt	909	7.126	11	58	53	249	973	7.433	Totale

Quelle: NISF, Ausarbeitung ASTAT

Fonte: INPS, elaborazione ASTAT

Analyse nach wirtschaftlicher Funktion
Analisi per funzione economica

Tab. 53

Zusatzvorsorge - Privater Sektor - Freiberufler: Renten und deren Jahresbetrag nach wirtschaftlicher Funktion und Klasse des Monatsbetrags - 2014

Jahresbetrag in Tausend Euro

Previdenza complementare - Comparto privato - Liberi professionisti: pensioni e relativo importo annuo per funzione economica e classe di importo mensile - 2014

Importo annuo in migliaia di euro

KLASSE DES MONATSBETRAGS (Euro)	Alter Vecchiaia		Invalidität Invalidità		Hinterbliebene Superstiti		Insgesamt Totale		CLASSE DI IMPORTO MENSILE (euro)
	Anzahl Numero	Jahresbetrag Importo annuo	Anzahl Numero	Jahresbetrag Importo annuo	Anzahl Numero	Jahresbetrag Importo annuo	Anzahl Numero	Jahresbetrag Importo annuo	
Unter 100	-	-	-	-	1	1	1	1	Meno di 100
100-199	6	11	-	-	2	3	8	14	100-199
200-299	11	33	-	-	3	9	14	42	200-299
300-399	12	49	-	-	5	21	17	70	300-399
400-499	13	72	-	-	1	5	14	77	400-499
500-599	23	151	-	-	-	-	23	151	500-599
600-699	15	114	-	-	1	8	16	122	600-699
700-799	1	9	-	-	-	-	1	9	700-799
800-899	2	21	-	-	-	-	2	21	800-899
900-999	1	11	-	-	-	-	1	11	900-999
1.000-1.099	-	-	-	-	-	-	-	-	1.000-1.099
1.100-1.199	-	-	-	-	-	-	-	-	1.100-1.199
1.200-1.299	-	-	-	-	-	-	-	-	1.200-1.299
1.300-1.399	-	-	-	-	-	-	-	-	1.300-1.399
1.400-1.499	-	-	-	-	-	-	-	-	1.400-1.499
1.500-1.749	-	-	-	-	-	-	-	-	1.500-1.749
1.750-1.999	1	22	-	-	-	-	1	22	1.750-1.999
2.000-2.499	-	-	-	-	-	-	-	-	2.000-2.499
2.500-2.999	-	-	-	-	-	-	-	-	2.500-2.999
3.000 und mehr	-	-	-	-	-	-	-	-	3.000 e oltre
Insgesamt	85	493	-	-	13	48	98	541	Totale

Quelle: NISF, Ausarbeitung ASTAT

Fonte: INPS, elaborazione ASTAT

Analyse nach wirtschaftlicher Funktion
Analisi per funzione economica

Tab. 54

Zusatzvorsorge - Öffentlicher Sektor: Renten und deren Jahresbetrag nach wirtschaftlicher Funktion und Klasse des Monatsbetrags - 2014

Jahresbetrag in Tausend Euro

Previdenza complementare - Comparto pubblico: pensioni e relativo importo annuo per funzione economica e classe di importo mensile - 2014

Importo annuo in migliaia di euro

KLASSE DES MONATSBETRAGS (Euro)	Alter Vecchiaia		Invalidität Invalidità		Hinterbliebene Superstiti		Insgesamt Totale		CLASSE DI IMPORTO MENSILE (euro)
	Anzahl Numero	Jahresbetrag Importo annuo	Anzahl Numero	Jahresbetrag Importo annuo	Anzahl Numero	Jahresbetrag Importo annuo	Anzahl Numero	Jahresbetrag Importo annuo	
Unter 100	35	23	-	-	-	-	35	23	Meno di 100
100-199	62	110	-	-	-	-	62	110	100-199
200-299	54	159	-	-	4	12	58	171	200-299
300-399	34	143	-	-	1	4	35	147	300-399
400-499	270	1.561	-	-	-	-	270	1.561	400-499
500-599	1.625	10.438	-	-	-	-	1.625	10.438	500-599
600-699	209	1.522	-	-	-	-	209	1.522	600-699
700-799	12	109	-	-	-	-	12	109	700-799
800-899	7	71	-	-	-	-	7	71	800-899
900-999	4	45	-	-	-	-	4	45	900-999
1.000-1.099	3	37	-	-	-	-	3	37	1.000-1.099
1.100-1.199	2	27	-	-	-	-	2	27	1.100-1.199
1.200-1.299	-	-	-	-	-	-	-	-	1.200-1.299
1.300-1.399	2	32	-	-	-	-	2	32	1.300-1.399
1.400-1.499	2	35	-	-	-	-	2	35	1.400-1.499
1.500-1.749	7	133	-	-	-	-	7	133	1.500-1.749
1.750-1.999	3	67	-	-	-	-	3	67	1.750-1.999
2.000-2.499	3	78	-	-	-	-	3	78	2.000-2.499
2.500-2.999	3	99	-	-	-	-	3	99	2.500-2.999
3.000 und mehr	2	91	-	-	-	-	2	91	3.000 e oltre
Insgesamt	2.339	14.780	-	-	5	16	2.344	14.796	Totale

Quelle: NISF, Ausarbeitung ASTAT

Fonte: INPS, elaborazione ASTAT

Analyse nach wirtschaftlicher Funktion
Analisi per funzione economica

Tab. 55

Fürsorge: Renten und deren Jahresbetrag nach wirtschaftlicher Funktion und Klasse des Monatsbetrags - 2014

Jahresbetrag in Tausend Euro

Assistenza: pensioni e relativo importo annuo per funzione economica e classe di importo mensile - 2014

Importo annuo in migliaia di euro

KLASSE DES MONATSBETRAGS (Euro)	Alter Vecchiaia		Invalidität Invalidità		Hinterbliebene Superstiti		Insgesamt Totale		CLASSE DI IMPORTO MENSILE (euro)
	Anzahl Numero	Jahresbetrag Importo annuo	Anzahl Numero	Jahresbetrag Importo annuo	Anzahl Numero	Jahresbetrag Importo annuo	Anzahl Numero	Jahresbetrag Importo annuo	
Unter 100	425	346	130	118	4	3	559	467	Meno di 100
100-199	1.006	1.685	67	109	50	89	1.123	1.883	100-199
200-299	956	2.743	267	754	24	77	1.247	3.574	200-299
300-399	2.645	11.415	33	126	30	132	2.708	11.673	300-399
400-499	1.412	7.976	4.229	23.866	9	46	5.650	31.888	400-499
500-599	4.553	29.843	760	4.932	72	473	5.385	35.248	500-599
600-699	1.332	10.674	62	500	-	-	1.394	11.174	600-699
700-799	636	5.569	48	444	-	-	684	6.012	700-799
800-899	261	2.675	92	934	-	-	353	3.609	800-899
900-999	651	7.211	231	2.540	-	-	882	9.751	900-999
1.000-1.099	143	1.796	20	251	-	-	163	2.047	1.000-1.099
1.100-1.199	125	1.697	28	381	-	-	153	2.078	1.100-1.199
1.200-1.299	79	1.184	19	285	-	-	98	1.468	1.200-1.299
1.300-1.399	329	5.322	93	1.503	-	-	422	6.825	1.300-1.399
1.400-1.499	78	1.339	18	306	-	-	96	1.645	1.400-1.499
1.500-1.749	73	1.394	31	594	-	-	104	1.987	1.500-1.749
1.750-1.999	108	2.339	80	1.734	-	-	188	4.073	1.750-1.999
2.000-2.499	13	349	29	741	-	-	42	1.090	2.000-2.499
2.500-2.999	2	65	17	543	-	-	19	608	2.500-2.999
3.000 und mehr	5	851	1	127	-	-	6	978	3.000 e oltre
Insgesamt	14.832	96.472	6.255	40.787	189	821	21.276	138.080	Totale

Quelle: NISF, Ausarbeitung ASTAT

Fonte: INPS, elaborazione ASTAT

Analyse nach wirtschaftlicher Funktion
Analisi per funzione economica

Tab. 56

Renten nach wirtschaftlicher Funktion, Makrosektor und Geschlecht des Bezugsberechtigten - 2014
Pensioni e relativo importo annuo per funzione economica, macrosettore e genere del titolare - 2014

MAKRO-SEKTOR	Alter Vecchiaia		Invalidität Invalidità		Hinterbliebene Superstiti		Insgesamt Totale		MACRO-SETTORE
	Gesamt Totale	davon Männer di cui maschi	Gesamt Totale	davon Männer di cui maschi	Gesamt Totale	davon Männer di cui maschi	Gesamt Totale	davon Männer di cui maschi	
Renten / Pensioni									
Vorsorge	136.595	61.128	5.799	4.357	6.123	1.590	148.517	67.075	Previdenza
Fürsorge	14.832	3.907	6.255	3.239	189	71	21.276	7.217	Assistenza
Insgesamt	151.427	65.035	12.054	7.596	6.312	1.661	169.793	74.292	Totale
Jahresbetrag (Werte in Tausend Euro) / Importo annuo (Valori in migliaia di euro)									
Vorsorge	1.958.920	1.145.651	54.555	41.658	45.691	7.741	2.059.166	1.195.050	Previdenza
Fürsorge	96.472	29.678	40.787	21.502	821	293	138.080	51.473	Assistenza
Insgesamt	2.055.392	1.175.329	95.342	63.160	46.512	8.034	2.197.246	1.246.523	Totale

Quelle: NISF, Ausarbeitung ASTAT

Fonte: INPS, elaborazione ASTAT

Tab. 57

Vorsorgerenten nach wirtschaftlicher Funktion, Sektor und Geschlecht des Bezugsberechtigten - 2014
Pensioni previdenziali e relativo importo annuo per funzione economica, settore e genere del titolare - 2014

SEKTOR	Alter Vecchiaia		Invalidität Invalidità		Hinterbliebene Superstiti		Insgesamt Totale		SETTORE
	Gesamt Totale	davon Männer di cui maschi	Gesamt Totale	davon Männer di cui maschi	Gesamt Totale	davon Männer di cui maschi	Gesamt Totale	davon Männer di cui maschi	
Vorsorgerenten / Pensioni previdenziali									
Grundvorsorge	131.696	59.331	5.780	4.342	5.993	1.578	143.469	65.251	Previdenza di base
Zusatzvorsorge	4.899	1.797	19	15	130	12	5.048	1.824	Previdenza complementare
Insgesamt	136.595	61.128	5.799	4.357	6.123	1.590	148.517	67.075	Totale
Jahresbetrag (Werte in Tausend Euro) / Importo annuo (Valori in migliaia di euro)									
Grundvorsorge	1.919.620	1.127.058	54.420	41.548	45.041	7.707	2.019.081	1.176.313	Previdenza di base
Zusatzvorsorge	39.300	18.594	135	110	650	34	40.085	18.738	Previdenza complementare
Insgesamt	1.958.920	1.145.651	54.555	41.658	45.691	7.741	2.059.166	1.195.050	Totale

Quelle: NISF, Ausarbeitung ASTAT

Fonte: INPS, elaborazione ASTAT

Analyse nach wirtschaftlicher Funktion
Analisi per funzione economica

Tab. 58

Selektive Leistungen nach wirtschaftlicher Funktion und Geschlecht des Bezugsberechtigten - 2014
Trattamenti selettivi e relativo importo annuo per funzione economica e genere del titolare - 2014

	Alter Vecchiaia		Invalidität Invalidità		Hinterbliebene Superstiti		Insgesamt Totale		
	Gesamt Totale	davon Männer di cui maschi	Gesamt Totale	davon Männer di cui maschi	Gesamt Totale	davon Männer di cui maschi	Gesamt Totale	davon Männer di cui maschi	
Selektive Leistungen	20.633	2.228	527	264	1.282	386	22.442	2.878	Trattamenti selettivi
Jahresbetrag (Werte in Tausend Euro)	134.440	14.669	3.454	1.728	6.323	1.670	144.217	18.067	Importo annuo (Valori in migliaia di euro)

Quelle: NISF, Ausarbeitung ASTAT

Fonte: INPS, elaborazione ASTAT

Tab. 59

Selektive Leistungen und deren Jahresbetrag nach wirtschaftlicher Funktion, Beschäftigungsverhältnis und Geschlecht des Bezugsberechtigten - 2014
Trattamenti selettivi e relativo importo annuo per funzione economica, condizione professionale e genere del titolare - 2014

BESCHÄFTIGUNGS- VERHÄLTNIS	Alter Vecchiaia		Invalidität Invalidità		Hinterbliebene Superstiti		Insgesamt Totale		CONDIZIONE PROFESSIONALE
	Gesamt Totale	davon Männer di cui maschi	Gesamt Totale	davon Männer di cui maschi	Gesamt Totale	davon Männer di cui maschi	Gesamt Totale	davon Männer di cui maschi	
Selektive Leistungen / Trattamenti selettivi									
Unselbstständig Beschäftigte	10.195	626	289	141	554	181	11.038	948	Lavoratori dipendenti
Selbstständige Arbeiter	10.438	1.602	238	123	728	205	11.404	1.930	Lavoratori autonomi
Freiberufler	-	-	-	-	-	-	-	-	Liberi professionisti
Insgesamt	20.633	2.228	527	264	1.282	386	22.442	2.878	Totale
Jahresbetrag (Werte in Tausend Euro) / Importo annuo (Valori in migliaia di euro)									
Unselbstständig Beschäftigte	65.130	3.852	1.892	920	2.780	822	69.802	5.594	Lavoratori dipendenti
Selbstständige Arbeiter	69.311	10.816	1.562	809	3.543	848	74.415	12.472	Lavoratori autonomi
Freiberufler	-	-	-	-	-	-	-	-	Liberi professionisti
Insgesamt	134.440	14.669	3.454	1.728	6.323	1.670	144.217	18.067	Totale

Quelle: NISF, Ausarbeitung ASTAT

Fonte: INPS, elaborazione ASTAT

Analyse nach wirtschaftlicher Funktion
Analisi per funzione economica

Tab. 60

Nicht selektive Leistungen und deren Jahresbetrag nach Geschlecht des Bezugsberechtigten, wirtschaftlicher Funktion und Sektor - 2014
Trattamenti non selettivi e relativo importo annuo per genere del titolare, funzione economica e comparto - 2014

SEKTOR	Alter Vecchiaia		Invalidität Invalidità		Hinterbliebene Superstiti		Insgesamt Totale		SETTORE
	Gesamt Totale	davon Männer di cui maschi	Gesamt Totale	davon Männer di cui maschi	Gesamt Totale	davon Männer di cui maschi	Gesamt Totale	davon Männer di cui maschi	
Nicht selektive Leistungen / Trattamenti non selettivi									
Privat	88.710	47.445	4.911	3.875	3.786	885	97.407	52.205	Privato
Öffentlich	22.353	9.658	342	203	925	307	23.620	10.168	Pubblico
Insgesamt	111.063	57.103	5.253	4.078	4.711	1.192	121.027	62.373	Totale
Jahresbetrag (Werte in Tausend Euro) / Importo annuo (Valori in migliaia di euro)									
Privat	1.218.920	801.789	43.043	34.554	27.326	3.486	1.289.289	839.830	Privato
Öffentlich	566.260	310.600	7.923	5.266	11.393	2.551	585.575	318.416	Pubblico
Insgesamt	1.785.180	1.112.389	50.966	39.820	38.719	6.037	1.874.864	1.158.246	Totale

Quelle: NISF, Ausarbeitung ASTAT

Fonte: INPS, elaborazione ASTAT

Analyse nach wirtschaftlicher Funktion Analisi per funzione economica

Tab. 61

Nicht selektive Leistungen und deren Jahresbetrag nach Beschäftigungsverhältnis, Geschlecht des Bezugsberechtigten und wirtschaftlicher Funktion - 2014

Jahresbetrag in Tausend Euro

Trattamenti non selettivi e relativo importo annuo per condizione professionale, genere del titolare e funzione economica - 2014

Importo annuo in migliaia di euro

BESCHÄFTIGUNGS- VERHÄLTNIS	Alter Vecchiaia		Invalidität Invalidità		Hinterbliebene Superstiti		Insgesamt Totale		CONDIZIONE PROFESSIONALE
	Gesamt Totale	davon Männer di cui maschi	Gesamt Totale	davon Männer di cui maschi	Gesamt Totale	davon Männer di cui maschi	Gesamt Totale	davon Männer di cui maschi	
Nicht selektive Leistungen / Trattamenti non selettivi									
Unselbstständig Beschäftigte	47.152	23.945	4.019	3.255	2.299	554	53.470	27.754	Lavoratori dipendenti
Selbstständige Arbeiter	40.153	22.558	870	604	1.341	283	42.364	23.445	Lavoratori autonomi
Freiberufler	1.405	942	22	16	146	48	1.573	1.006	Liberi professionisti
Insgesamt	88.710	47.445	4.911	3.875	3.786	885	97.407	52.205	Totale
Jahresbetrag (Werte in Tausend Euro) / Importo annuo (Valori in migliaia di euro)									
Unselbstständig Beschäftigte	724.933	471.159	32.823	26.678	18.297	2.355	776.053	500.191	Lavoratori dipendenti
Selbstständige Arbeiter	463.096	306.057	9.727	7.445	7.792	922	480.615	314.425	Lavoratori autonomi
Freiberufler	30.891	24.573	493	431	1.237	209	32.621	25.213	Liberi professionisti
Insgesamt	1.218.920	801.789	43.043	34.554	27.326	3.486	1.289.289	839.830	Totale

Quelle: NISF, Ausarbeitung ASTAT

Fonte: INPS, elaborazione ASTAT

Analyse der Empfänger Analisi dei beneficiari

Tab. 62

Rentner und jährlicher Gesamt-, Durchschnitts- und Medianbetrag des Renteneinkommens nach Geschlecht und Altersklasse - 2014

Gesamtbetrag in Tausend Euro, Durchschnitt und Median in Euro

Pensionati ed importo annuo del reddito pensionistico, complessivo, medio e mediano, per sesso e classe di età - 2014

Importo complessivo in migliaia di euro, medio e mediano in euro

ALTERSKLASSE (Jahre)	Männer Maschi				Frauen Femmine	
	Anzahl Numero	Gesamtbetrag Importo complessivo	Durchschnittsbetrag Importo medio	Median Mediano	Anzahl Numero	Gesamtbetrag Importo complessivo
Unter 5	76	494	6.500,13	5.644,08	71	507
5-9	205	1.420	6.925,47	5.644,08	168	1.292
10-14	319	2.125	6.660,04	5.644,08	287	1.859
15-19	383	2.241	5.851,34	4.416,23	333	1.717
20-24	299	1.799	6.017,10	5.644,08	235	1.553
25-29	257	1.756	6.833,39	5.644,08	172	1.056
30-34	275	1.916	6.968,71	5.644,08	189	1.200
35-39	378	2.541	6.722,47	5.644,08	277	1.740
40-44	614	4.407	7.178,19	5.644,08	434	3.603
45-49	1.013	8.445	8.336,73	5.644,08	763	6.918
50-54	1.438	19.076	13.265,94	7.245,55	1.261	13.894
55-59	3.092	61.872	20.010,46	19.534,32	3.044	48.795
60-64	8.611	204.743	23.776,86	22.193,21	8.116	133.796
65-69	11.325	280.003	24.724,30	21.090,55	11.708	171.595
70-74	11.394	269.496	23.652,41	19.697,47	12.209	167.198
75-79	8.422	182.542	21.674,41	18.731,83	10.003	135.030
80-84	5.990	116.897	19.515,36	16.488,68	8.221	114.227
85-89	3.151	60.591	19.229,12	16.206,97	5.789	86.394
90-94	1.057	21.047	19.911,67	16.904,60	3.083	48.418
95 und mehr	148	3.053	20.628,84	18.045,63	601	9.893
Nicht zuteilbar	5	60	11.927,71	14.746,03	5	39
Insgesamt	58.452	1.246.523	21.325,59	19.144,26	66.969	950.723

Quelle: NISF, Ausarbeitung ASTAT

Analyse der Empfänger
Analisi dei beneficiari

Tab. 62 - Fortsetzung / Segue

Rentner und jährlicher Gesamt-, Durchschnitts- und Medianbetrag des Renteneinkommens nach Geschlecht und Altersklasse - 2014

Gesamtbetrag in Tausend Euro, Durchschnitt und Median in Euro

Pensionati ed importo annuo del reddito pensionistico, complessivo, medio e mediano, per sesso e classe di età - 2014

Importo complessivo in migliaia di euro, medio e mediano in euro

Frauen Femmine		Insgesamt Totale				CLASSE DI ETÀ (anni)
Durchschnittsbetrag Importo medio	Median Mediano	Anzahl Numero	Gesamtbetrag Importo complessivo	Durchschnittsbetrag Importo medio	Median Mediano	
7.133,99	5.644,08	147	1.001	6.806,28	5.644,08	Meno di 5
7.692,62	5.644,08	373	2.712	7.270,99	5.644,08	5-9
6.477,80	5.600,92	606	3.984	6.573,73	5.644,08	10-14
5.157,14	3.859,31	716	3.958	5.528,48	4.178,84	15-19
6.606,83	5.644,08	534	3.352	6.276,62	5.644,08	20-24
6.140,34	5.644,08	429	2.812	6.555,52	5.644,08	25-29
6.349,66	5.644,08	464	3.116	6.716,56	5.644,08	30-34
6.281,71	5.644,08	655	4.281	6.536,07	5.644,08	35-39
8.300,72	5.644,08	1.048	8.010	7.643,05	5.644,08	40-44
9.066,35	6.440,59	1.776	15.363	8.650,19	5.644,08	45-49
11.018,61	7.777,64	2.699	32.971	12.215,96	7.603,57	50-54
16.029,77	13.892,23	6.136	110.667	18.035,69	15.816,52	55-59
16.485,40	14.000,42	16.727	338.538	20.239,02	18.522,27	60-64
14.656,21	12.385,36	23.033	451.598	19.606,55	17.282,07	65-69
13.694,62	10.981,75	23.603	436.693	18.501,60	15.777,06	70-74
13.498,99	10.959,65	18.425	317.572	17.235,94	14.392,95	75-79
13.894,49	11.668,41	14.211	231.124	16.263,71	13.695,50	80-84
14.923,84	12.914,72	8.940	146.985	16.441,28	13.889,40	85-89
15.704,96	14.077,36	4.140	69.465	16.778,99	14.463,80	90-94
16.460,67	14.687,40	749	12.946	17.284,29	15.022,43	95 e oltre
7.848,45	3.828,89	10	99	9.888,08	5.043,61	Non ripartibile
14.196,46	11.779,30	125.421	2.197.246	17.518,97	14.782,82	Totale

Fonte: INPS, elaborazione ASTAT

Analyse der Empfänger
Analisi dei beneficiari

Tab. 63

Empfänger von Altersrenten und jährlicher Gesamt-, Durchschnitts- und Medianbetrag des Renteneinkommens nach Geschlecht und Altersklasse - 2014

Gesamtbetrag in Tausend Euro, Durchschnitt und Median in Euro

Beneficiari di pensioni di vecchiaia ed importo annuo del reddito pensionistico, complessivo, medio e mediano, per sesso e classe di età - 2014

Importo complessivo in migliaia di euro, medio e mediano in euro

ALTERSKLASSE (Jahre)	Männer Maschi				Frauen Femmine	
	Anzahl Numero	Gesamtbetrag Importo complessivo	Durchschnittsbetrag Importo medio	Median Mediano	Anzahl Numero	Gesamtbetrag Importo complessivo
Unter 5	-	-	-	-	-	-
5-9	-	-	-	-	-	-
10-14	-	-	-	-	-	-
15-19	-	-	-	-	-	-
20-24	-	-	-	-	-	-
25-29	-	-	-	-	-	-
30-34	-	-	-	-	-	-
35-39	-	-	-	-	-	-
40-44	3	69	22.867,89	20.008,24	2	38
45-49	38	857	22.554,05	20.951,97	10	185
50-54	224	7.149	31.914,94	32.853,34	139	3.164
55-59	1.794	46.579	25.963,83	26.049,01	1.601	33.235
60-64	7.596	190.874	25.128,22	23.318,36	6.916	120.009
65-69	10.698	271.399	25.369,10	21.519,16	10.855	160.325
70-74	11.005	263.505	23.944,09	19.912,75	11.001	150.936
75-79	8.039	176.772	21.989,30	19.005,09	8.557	115.583
80-84	5.649	111.282	19.699,44	16.620,63	6.272	87.063
85-89	2.861	55.271	19.318,68	16.250,91	3.981	59.657
90-94	936	18.511	19.776,56	17.136,41	1.899	30.107
95 und mehr	128	2.663	20.805,59	19.212,20	311	5.188
Nicht zuteilbar	1	15	14.746,03	14.746,03	3	35
Insgesamt	48.972	1.144.945	23.379,58	20.083,44	51.547	765.525

Quelle: NISF, Ausarbeitung ASTAT

Analyse der Empfänger Analisi dei beneficiari

Tab. 63 - Fortsetzung / Segue

Empfänger von Altersrenten und jährlicher Gesamt-, Durchschnitts- und Medianbetrag des Renteneinkommens nach Geschlecht und Altersklasse - 2014

Gesamtbetrag in Tausend Euro, Durchschnitt und Median in Euro

Beneficiari di pensioni di vecchiaia ed importo annuo del reddito pensionistico, complessivo, medio e mediano, per sesso e classe di età - 2014

Importo complessivo in migliaia di euro, medio e mediano in euro

Frauen Femmine		Insgesamt Totale				CLASSE DI ETÀ (anni)
Durchschnittsbetrag Importo medio	Median Mediano	Anzahl Numero	Gesamtbetrag Importo complessivo	Durchschnittsbetrag Importo medio	Median Mediano	
-	-	-	-	-	-	Meno di 5
-	-	-	-	-	-	5-9
-	-	-	-	-	-	10-14
-	-	-	-	-	-	15-19
-	-	-	-	-	-	20-24
-	-	-	-	-	-	25-29
-	-	-	-	-	-	30-34
-	-	-	-	-	-	35-39
18.943,99	18.943,99	5	106	21.298,33	19.384,30	40-44
18.454,72	19.235,39	48	1.042	21.700,02	20.498,53	45-49
22.763,53	24.238,24	363	10.313	28.410,68	28.002,52	50-54
20.759,06	17.816,76	3.395	79.814	23.509,39	23.347,48	55-59
17.352,30	14.847,37	14.512	310.882	21.422,44	19.534,32	60-64
14.769,70	12.485,07	21.553	431.724	20.030,79	17.681,17	65-69
13.720,25	10.964,85	22.006	414.441	18.833,10	16.125,14	70-74
13.507,47	10.955,49	16.596	292.355	17.616,01	14.692,35	75-79
13.881,24	11.649,11	11.921	198.345	16.638,31	13.943,28	80-84
14.985,34	12.640,03	6.842	114.927	16.797,34	13.982,28	85-89
15.853,92	13.855,27	2.835	48.617	17.149,01	14.595,49	90-94
16.682,58	14.926,73	439	7.851	17.884,74	15.392,39	95 e oltre
11.590,68	3.911,83	4	50	12.379,52	9.328,93	Non ripartibile
14.851,00	12.586,21	100.519	1.910.469	19.006,05	16.345,81	Totale

Fonte: INPS, elaborazione ASTAT

Analyse der Empfänger Analisi dei beneficiari

Tab. 64

Empfänger von Erwerbsunfähigkeitsrenten und ordentlichen Invaliditätsbeihilfen und jährlicher Gesamt-, Durchschnitts- und Medianbetrag des Renteneinkommens nach Geschlecht und Altersklasse - 2014

Gesamtbetrag in Tausend Euro, Durchschnitt und Median in Euro

Beneficiari di pensioni di inabilità e assegni ordinari di invalidità ed importo annuo del reddito pensionistico, complessivo, medio e mediano, per sesso e classe di età - 2014

Importo complessivo in migliaia di euro, medio e mediano in euro

ALTERSKLASSE (Jahre)	Männer Maschi				Frauen Femmine	
	Anzahl Numero	Gesamtbetrag Importo complessivo	Durchschnittsbetrag Importo medio	Median Mediano	Anzahl Numero	Gesamtbetrag Importo complessivo
Unter 5	-	-	-	-	-	-
5-9	-	-	-	-	-	-
10-14	-	-	-	-	-	-
15-19	-	-	-	-	-	-
20-24	3	3	1.084,42	1.013,35	-	-
25-29	9	59	6.573,44	3.056,30	3	28
30-34	19	196	10.340,31	6.666,27	12	72
35-39	63	466	7.389,95	6.511,44	39	264
40-44	131	1.283	9.795,82	7.100,99	74	728
45-49	253	3.026	11.961,16	10.061,48	128	1.371
50-54	419	7.133	17.023,18	14.840,02	249	2.779
55-59	615	10.883	17.696,13	15.783,07	343	4.374
60-64	637	11.230	17.629,50	16.026,27	358	4.886
65-69	380	7.214	18.985,06	15.881,71	245	4.125
70-74	250	5.127	20.506,19	19.522,95	350	5.800
75-79	272	5.559	20.438,38	19.185,34	355	5.980
80-84	276	5.679	20.576,34	18.418,01	579	9.187
85-89	286	5.942	20.775,62	18.505,44	683	11.054
90-94	117	2.418	20.667,77	16.060,10	551	9.110
95 und mehr	19	419	22.028,14	18.527,22	129	2.156
Nicht zuteilbar	3	40	13.178,45	16.845,66	1	27
Insgesamt	3.752	66.677	17.771,03	15.424,89	4.099	61.941

Quelle: NISF, Ausarbeitung ASTAT

Analyse der Empfänger Analisi dei beneficiari

Tab. 64 - Fortsetzung / Segue

Empfänger von Erwerbsunfähigkeitsrenten und ordentlichen Invaliditätsbeihilfen und jährlicher Gesamt-, Durchschnitts- und Medianbetrag des Renteneinkommens nach Geschlecht und Altersklasse - 2014

Gesamtbetrag in Tausend Euro, Durchschnitt und Median in Euro

Beneficiari di pensioni di inabilità e assegni ordinari di invalidità ed importo annuo del reddito pensionistico, complessivo, medio e mediano, per sesso e classe di età - 2014

Importo complessivo in migliaia di euro, medio e mediano in euro

Frauen Femmine		Insgesamt Totale				CLASSE DI ETÀ (anni)
Durchschnittsbetrag Importo medio	Median Mediano	Anzahl Numero	Gesamtbetrag Importo complessivo	Durchschnittsbetrag Importo medio	Median Mediano	
-	-	-	-	-	-	Meno di 5
-	-	-	-	-	-	5-9
-	-	-	-	-	-	10-14
-	-	-	-	-	-	15-19
-	-	3	3	1.084,42	1.013,35	20-24
9.218,21	11.720,80	12	87	7.234,63	3.529,63	25-29
5.993,29	3.510,91	31	268	8.657,59	4.639,70	30-34
6.780,20	6.511,44	102	730	7.156,81	6.511,44	35-39
9.841,09	8.040,31	205	2.011	9.812,16	7.706,40	40-44
10.712,60	8.480,42	381	4.397	11.541,70	9.725,69	45-49
11.158,73	9.739,73	668	9.911	14.837,18	12.909,46	50-54
12.752,16	11.671,53	958	15.257	15.926,00	13.956,80	55-59
13.649,11	12.155,52	995	16.116	16.197,36	14.372,02	60-64
16.835,92	17.223,70	625	11.339	18.142,60	16.492,58	65-69
16.570,49	17.046,12	600	10.926	18.210,36	17.501,42	70-74
16.845,09	16.258,37	627	11.539	18.403,90	17.464,46	75-79
15.866,83	14.638,65	855	14.866	17.387,09	15.399,93	80-84
16.184,19	14.512,36	969	16.996	17.539,35	15.043,21	85-89
16.534,10	14.717,43	668	11.528	17.258,11	14.912,00	90-94
16.713,60	14.705,86	148	2.575	17.395,87	15.018,20	95 e oltre
27.031,33	27.031,33	4	67	16.641,67	17.402,65	Non ripartibile
15.111,22	13.727,48	7.851	128.618	16.382,35	14.469,91	Totale

Fonte: INPS, elaborazione ASTAT

Analyse der Empfänger Analisi dei beneficiari

Tab. 65

Empfänger von Hinterbliebenenrenten und jährlicher Gesamt-, Durchschnitts- und Medianbetrag des Renteneinkommens nach Geschlecht und Altersklasse - 2014

Gesamtbetrag in Tausend Euro, Durchschnitt und Median in Euro

Beneficiari di pensioni a superstiti ed importo annuo del reddito pensionistico, complessivo, medio e mediano, per sesso e classe di età - 2014

Importo complessivo in migliaia di euro, medio e mediano in euro

ALTERSKLASSE (Jahre)	Männer Maschi				Frauen Femmine	
	Anzahl Numero	Gesamtbetrag Importo complessivo	Durchschnittsbetrag Importo medio	Median Mediano	Anzahl Numero	Gesamtbetrag Importo complessivo
Unter 5	13	28	2.190,17	868,14	10	22
5-9	76	227	2.981,10	2.703,03	67	178
10-14	174	594	3.413,35	2.593,44	163	552
15-19	221	901	4.078,25	2.764,84	215	837
20-24	114	701	6.150,73	5.262,99	113	670
25-29	21	134	6.358,83	5.782,53	29	211
30-34	15	128	8.547,59	7.868,77	24	172
35-39	19	211	11.130,15	8.546,20	61	528
40-44	63	654	10.375,68	8.759,14	149	1.451
45-49	109	1.096	10.053,84	7.464,34	348	3.754
50-54	145	1.535	10.589,58	7.690,93	590	6.419
55-59	182	2.178	11.965,25	8.359,39	897	12.203
60-64	270	5.750	21.295,62	19.157,58	1.358	25.825
65-69	400	10.954	27.384,31	23.827,57	2.122	44.298
70-74	565	14.899	26.370,32	22.831,51	3.473	66.142
75-79	596	14.602	24.499,17	20.985,51	4.348	75.043
80-84	729	16.522	22.663,91	19.175,39	4.916	79.493
85-89	540	11.438	21.181,57	18.071,95	4.109	67.528
90-94	283	5.752	20.325,69	17.781,53	2.371	39.984
95 und mehr	54	1.179	21.826,22	20.567,75	471	8.096
Nicht zuteilbar	-	-	-	-	-	-
Insgesamt	4.589	89.482	19.499,34	17.454,84	25.834	433.407

Quelle: NISF, Ausarbeitung ASTAT

Analyse der Empfänger Analisi dei beneficiari

Tab. 65 - Fortsetzung / Segue

Empfänger von Hinterbliebenenrenten und jährlicher Gesamt-, Durchschnitts- und Medianbetrag des Renteneinkommens nach Geschlecht und Altersklasse - 2014

Gesamtbetrag in Tausend Euro, Durchschnitt und Median in Euro

Beneficiari di pensioni a superstiti ed importo annuo del reddito pensionistico, complessivo, medio e mediano, per sesso e classe di età - 2014

Importo complessivo in migliaia di euro, medio e mediano in euro

Frauen Femmine		Insgesamt Totale				CLASSE DI ETÀ (anni)
Durchschnittsbetrag Importo medio	Median Mediano	Anzahl Numero	Gesamtbetrag Importo complessivo	Durchschnittsbetrag Importo medio	Median Mediano	
2.163,94	2.220,60	23	50	2.178,77	1.773,72	Meno di 5
2.652,07	1.928,81	143	404	2.826,94	2.188,81	5-9
3.384,58	2.522,78	337	1.146	3.399,43	2.582,32	10-14
3.892,59	2.850,12	436	1.738	3.986,70	2.785,71	15-19
5.927,99	5.166,07	227	1.371	6.039,85	5.252,26	20-24
7.280,29	7.154,68	50	345	6.893,28	6.417,32	25-29
7.184,05	6.511,44	39	301	7.708,49	7.271,94	30-34
8.654,59	7.271,94	80	739	9.242,53	7.322,64	35-39
9.740,27	7.774,13	212	2.105	9.929,10	8.047,91	40-44
10.787,03	8.686,15	457	4.850	10.612,16	8.270,60	45-49
10.880,17	8.705,84	735	7.955	10.822,85	8.565,44	50-54
13.604,39	11.661,26	1.079	14.381	13.327,91	11.165,83	55-59
19.016,78	16.443,25	1.628	31.575	19.394,72	16.698,05	60-64
20.875,75	18.783,77	2.522	55.252	21.908,03	19.333,47	65-69
19.044,65	16.960,58	4.038	81.041	20.069,66	17.580,62	70-74
17.259,10	15.027,18	4.944	89.644	18.131,89	15.581,15	75-79
16.170,34	14.416,22	5.645	96.015	17.008,93	14.945,84	80-84
16.434,27	14.423,24	4.649	78.966	16.985,69	14.759,55	85-89
16.863,90	14.926,60	2.654	45.736	17.233,03	15.059,07	90-94
17.188,50	15.141,49	525	9.274	17.665,52	15.344,29	95 e oltre
-	-	-	-	-	-	Non ripartibile
16.776,59	14.836,66	30.423	522.889	17.187,29	15.103,66	Totale

Fonte: INPS, elaborazione ASTAT

Analyse der Empfänger Analisi dei beneficiari

Tab. 66

Empfänger von Vorruhestandsgeldern und jährlicher Gesamt-, Durchschnitts- und Medianbetrag des Renteneinkommens nach Geschlecht und Altersklasse - 2014

Gesamtbetrag in Tausend Euro, Durchschnitt und Median in Euro

Beneficiari di pensioni indennitarie ed importo annuo del reddito pensionistico, complessivo, medio e mediano, per sesso e classe di età - 2014

Importo complessivo in migliaia di euro, medio e mediano in euro

ALTERSKLASSE (Jahre)	Männer Maschi				Frauen Femmine	
	Anzahl Numero	Gesamtbetrag Importo complessivo	Durchschnittsbetrag Importo medio	Median Mediano	Anzahl Numero	Gesamtbetrag Importo complessivo
Unter 5	-	-	-	-	-	-
5-9	-	-	-	-	1	24
10-14	3	24	7.885,41	5.119,27	6	57
15-19	13	59	4.572,68	3.232,71	5	25
20-24	31	194	6.265,82	4.301,83	12	30
25-29	64	480	7.499,96	3.725,74	19	74
30-34	104	692	6.654,63	3.162,06	33	109
35-39	151	952	6.306,20	3.157,57	36	230
40-44	231	1.346	5.825,36	3.699,15	41	496
45-49	338	1.873	5.540,01	3.330,60	61	673
50-54	467	2.877	6.161,40	3.602,17	89	1.036
55-59	433	4.109	9.490,56	4.830,15	121	1.599
60-64	481	9.350	19.439,19	19.884,02	125	2.418
65-69	588	13.122	22.315,94	21.311,16	174	3.819
70-74	695	14.943	21.500,86	20.946,12	187	3.948
75-79	668	14.312	21.425,57	20.736,56	208	4.114
80-84	589	11.687	19.841,71	18.281,51	251	5.341
85-89	340	7.019	20.642,88	18.559,45	220	4.936
90-94	84	1.888	22.474,85	19.847,36	111	2.523
95 und mehr	18	431	23.921,13	23.362,37	21	522
Nicht zuteilbar	1	5	5.357,17	5.357,17	2	4
Insgesamt	5.299	85.363	16.109,30	14.776,71	1.723	31.978

Quelle: NISF, Ausarbeitung ASTAT

Analyse der Empfänger Analisi dei beneficiari

Tab. 66 - Fortsetzung / Segue

Empfänger von Vorruestandsgeldern und jährlicher Gesamt-, Durchschnitts- und Medianbetrag des Renteneinkommens nach Geschlecht und Altersklasse - 2014

Gesamtbetrag in Tausend Euro, Durchschnitt und Median in Euro

Beneficiari di pensioni indennitarie ed importo annuo del reddito pensionistico, complessivo, medio e mediano, per sesso e classe di età - 2014

Importo complessivo in migliaia di euro, medio e mediano in euro

Frauen Femmine		Insgesamt Totale				CLASSE DI ETÀ (anni)
Durchschnittsbetrag Importo medio	Median Mediano	Anzahl Numero	Gesamtbetrag Importo complessivo	Durchschnittsbetrag Importo medio	Median Mediano	
-	-	-	-	-	-	Meno di 5
24.014,38	24.014,38	1	24	24.014,38	24.014,38	5-9
9.489,98	6.449,17	9	81	8.955,12	6.432,92	10-14
4.960,28	4.922,97	18	84	4.680,35	3.644,49	15-19
2.531,99	2.633,28	43	225	5.223,82	3.070,21	20-24
3.872,22	3.076,32	83	554	6.669,51	3.585,01	25-29
3.300,98	2.547,35	137	801	5.846,82	3.049,28	30-34
6.399,74	3.608,54	187	1.183	6.324,21	3.200,34	35-39
12.101,63	6.605,04	272	1.842	6.771,41	3.885,25	40-44
11.032,61	5.113,29	399	2.546	6.379,73	3.605,81	45-49
11.636,31	11.211,85	556	3.913	7.037,78	3.879,20	50-54
13.212,33	12.572,69	554	5.708	10.303,44	5.175,69	55-59
19.346,04	17.381,91	606	11.769	19.419,98	19.187,35	60-64
21.945,73	21.512,92	762	16.940	22.231,40	21.421,01	65-69
21.111,08	20.040,67	882	18.891	21.418,22	20.871,24	70-74
19.779,59	19.545,31	876	18.426	21.034,74	20.292,22	75-79
21.278,81	20.661,55	840	17.028	20.271,13	18.972,33	80-84
22.435,83	22.287,98	560	11.954	21.347,25	20.084,87	85-89
22.728,28	20.951,84	195	4.411	22.619,11	20.254,52	90-94
24.880,75	24.912,36	39	953	24.437,85	24.662,95	95 e oltre
2.235,09	2.235,09	3	10	3.275,78	2.235,09	Non ripartibile
18.559,44	18.320,02	7.022	117.341	16.710,50	15.722,33	Totale

Fonte: INPS, elaborazione ASTAT

Analyse der Empfänger Analisi dei beneficiari

Tab. 67

Empfänger von Zivilinvaliditätsrenten mit Begleitgeld (a) und jährlicher Gesamt-, Durchschnitts- und Medianbetrag des Renteneinkommens nach Geschlecht und Altersklasse - 2014

Gesamtbetrag in Tausend Euro, Durchschnitt und Median in Euro

Beneficiari di pensioni di invalidità civile con indennità di accompagnamento (a) ed importo annuo del reddito pensionistico, complessivo, medio e mediano, per sesso e classe di età - 2014

Importo complessivo in migliaia di euro, medio e mediano in euro

ALTERSKLASSE (Jahre)	Männer Maschi				Frauen Femmine	
	Anzahl Numero	Gesamtbetrag Importo complessivo	Durchschnittsbetrag Importo medio	Median Mediano	Anzahl Numero	Gesamtbetrag Importo complessivo
Unter 5	36	313	8.705,04	6.874,62	33	327
5-9	85	957	11.261,56	10.800,00	77	966
10-14	114	1.417	12.427,24	10.800,00	96	1.162
15-19	71	938	13.211,44	10.800,00	60	669
20-24	21	205	9.767,68	8.658,72	17	314
25-29	29	356	12.286,05	9.521,53	14	154
30-34	22	332	15.089,03	12.593,98	26	316
35-39	24	349	14.547,45	11.692,92	23	183
40-44	39	515	13.192,80	11.692,92	36	476
45-49	69	1.177	17.054,09	13.950,00	47	903
50-54	69	1.424	20.639,01	19.648,49	62	1.078
55-59	78	1.998	25.616,19	23.635,34	60	1.248
60-64	105	2.927	27.874,87	27.559,57	80	1.958
65-69	177	4.232	23.910,66	23.242,67	204	4.159
70-74	206	5.636	27.359,01	24.609,53	255	5.217
75-79	217	5.513	25.405,41	23.497,39	341	6.848
80-84	221	5.534	25.040,67	21.652,48	500	10.755
85-89	180	4.757	26.427,48	23.104,71	628	13.799
90-94	100	2.624	26.235,38	23.101,84	511	11.558
95 und mehr	22	639	29.032,64	23.489,43	164	3.559
Nicht zuteilbar	-	-	-	-	1	27
Insgesamt	1.885	41.842	22.197,57	20.665,74	3.235	65.678

(a) Im Begleitgeld ist auch das Pflegegeld enthalten (Landesgesetz 9/2007).

Tra le indennità di accompagnamento vengono classificati anche gli assegni di cura (Legge provinciale 9/2007).

Quelle: NISF, Ausarbeitung ASTAT

Analyse der Empfänger Analisi dei beneficiari

Tab. 67 - Fortsetzung / Segue

Empfänger von Zivildienstrenten mit Begleitgeld (a) und jährlicher Gesamt-, Durchschnitts- und Medianbetrag des Renteneinkommens nach Geschlecht und Altersklasse - 2014

Gesamtbetrag in Tausend Euro, Durchschnitt und Median in Euro

Beneficiari di pensioni di invalidità civile con indennità di accompagnamento (a) ed importo annuo del reddito pensionistico, complessivo, medio e mediano, per sesso e classe di età - 2014

Importo complessivo in migliaia di euro, medio e mediano in euro

Frauen Femmine		Insgesamt Totale				CLASSE DI ETÀ (anni)
Durchschnittsbetrag Importo medio	Median Mediano	Anzahl Numero	Gesamtbetrag Importo complessivo	Durchschnittsbetrag Importo medio	Median Mediano	
9.908,15	7.367,04	69	640	9.280,44	7.185,24	Meno di 5
12.543,54	10.800,00	162	1.923	11.870,90	10.800,00	5-9
12.099,83	10.800,00	210	2.578	12.277,57	10.800,00	10-14
11.142,05	10.800,00	131	1.607	12.263,63	10.800,00	15-19
18.492,17	11.692,92	38	519	13.670,75	11.246,46	20-24
11.029,25	8.658,72	43	511	11.876,86	9.116,80	25-29
12.164,35	8.887,76	48	648	13.504,83	11.692,92	30-34
7.975,37	6.564,00	47	533	11.331,33	8.658,72	35-39
13.221,27	9.116,80	75	990	13.206,46	10.800,00	40-44
19.207,50	15.300,00	116	2.079	17.926,59	14.302,80	45-49
17.390,39	15.085,89	131	2.502	19.101,49	17.311,44	50-54
20.797,97	20.465,76	138	3.246	23.521,31	22.551,80	55-59
24.476,83	22.972,03	185	4.885	26.405,45	24.717,08	60-64
20.388,48	20.200,38	381	8.391	22.024,77	21.539,36	65-69
20.459,65	19.073,51	461	10.853	23.542,66	22.200,35	70-74
20.082,41	18.121,39	558	12.361	22.152,46	20.018,30	75-79
21.510,72	20.240,28	721	16.289	22.592,72	20.759,87	80-84
21.972,96	20.251,71	808	18.556	22.965,30	21.067,45	85-89
22.619,26	21.098,79	611	14.182	23.211,10	21.217,81	90-94
21.701,73	20.329,80	186	4.198	22.568,83	20.943,15	95 e oltre
27.031,33	27.031,33	1	27	27.031,33	27.031,33	Non ripartibile
20.302,27	19.265,21	5.120	107.520	21.000,05	19.601,13	Totale

(a) Im Begleitgeld ist auch das Pflegegeld enthalten (Landesgesetz 9/2007).

Tra le indennità di accompagnamento vengono classificati anche gli assegni di cura (Legge provinciale 9/2007).

Fonte: INPS, elaborazione ASTAT

Analyse der Empfänger
Analisi dei beneficiari

Tab. 68

Empfänger von Zivildisabilitätsrenten ohne Begleitgeld (a) und jährlicher Gesamt-, Durchschnitts- und Medianbetrag des Renteneinkommens nach Geschlecht und Altersklasse - 2014

Gesamtbetrag in Tausend Euro, Durchschnitt und Median in Euro

Beneficiari di pensioni di invalidità civile senza indennità di accompagnamento (a) ed importo annuo del reddito pensionistico, complessivo, medio e mediano, per sesso e classe di età - 2014

Importo complessivo in migliaia di euro, medio e mediano in euro

ALTERSKLASSE (Jahre)	Männer Maschi				Frauen Femmine	
	Anzahl Numero	Gesamtbetrag Importo complessivo	Durchschnittsbetrag Importo medio	Median Mediano	Anzahl Numero	Gesamtbetrag Importo complessivo
Unter 5	27	152	5.635,41	5.644,08	28	158
5-9	45	243	5.406,72	5.644,08	23	125
10-14	34	175	5.132,91	5.644,08	29	170
15-19	84	365	4.350,86	5.644,08	59	235
20-24	138	789	5.718,35	5.644,08	98	564
25-29	139	796	5.729,03	5.644,08	114	672
30-34	135	816	6.041,34	5.644,08	104	620
35-39	145	941	6.492,04	5.644,08	145	868
40-44	199	1.419	7.131,74	5.644,08	191	1.287
45-49	315	2.240	7.109,87	5.644,08	279	1.965
50-54	292	2.414	8.268,03	5.644,08	331	2.578
55-59	260	2.382	9.159,79	5.644,08	329	2.635
60-64	269	2.761	10.262,90	8.291,66	326	2.941
65-69	11	127	11.544,67	12.310,35	15	169
70-74	1	2	1.772,68	1.772,68	-	-
75-79	-	-	-	-	-	-
80-84	-	-	-	-	-	-
85-89	-	-	-	-	-	-
90-94	-	-	-	-	-	-
95 und mehr	-	-	-	-	-	-
Nicht zuteilbar	1	15	14.746,03	14.746,03	-	-
Insgesamt	2.095	15.637	7.463,82	5.644,08	2.071	14.986

(a) Im Begleitgeld ist auch das Pflegegeld enthalten (Landesgesetz 9/2007).

Tra le indennità di accompagnamento vengono classificati anche gli assegni di cura (Legge provinciale 9/2007).

Quelle: NISF, Ausarbeitung ASTAT

Analyse der Empfänger Analisi dei beneficiari

Tab. 68 - Fortsetzung / Segue

Empfänger von Zivilinvaliditätsrenten ohne Begleitgeld (a) und jährlicher Gesamt-, Durchschnitts- und Medianbetrag des Renteneinkommens nach Geschlecht und Altersklasse - 2014

Gesamtbetrag in Tausend Euro, Durchschnitt und Median in Euro

Beneficiari di pensioni di invalidità civile senza indennità di accompagnamento (a) ed importo annuo del reddito pensionistico, complessivo, medio e mediano, per sesso e classe di età - 2014

Importo complessivo in migliaia di euro, medio e mediano in euro

Frauen Femmine		Insgesamt Totale				CLASSE DI ETÀ (anni)
Durchschnittsbetrag Importo medio	Median Mediano	Anzahl Numero	Gesamtbetrag Importo complessivo	Durchschnittsbetrag Importo medio	Median Mediano	
5.639,46	5.644,08	55	310	5.637,47	5.644,08	Meno di 5
5.426,26	5.644,08	68	368	5.413,33	5.644,08	5-9
5.867,12	5.644,08	63	345	5.470,88	5.644,08	10-14
3.982,05	5.644,08	143	600	4.198,69	5.644,08	15-19
5.759,90	5.644,08	236	1.354	5.735,60	5.644,08	20-24
5.895,48	5.644,08	253	1.468	5.804,03	5.644,08	25-29
5.957,68	5.644,08	239	1.435	6.004,93	5.644,08	30-34
5.987,51	5.644,08	290	1.810	6.239,78	5.644,08	35-39
6.739,29	5.644,08	390	2.706	6.939,54	5.644,08	40-44
7.041,75	5.644,08	594	4.204	7.077,88	5.644,08	45-49
7.787,19	5.644,08	623	4.992	8.012,56	5.644,08	50-54
8.008,16	5.644,08	589	5.016	8.516,52	5.644,08	55-59
9.022,84	5.644,08	595	5.702	9.583,47	5.644,08	60-64
11.248,19	9.643,79	26	296	11.373,63	10.977,07	65-69
-	-	1	2	1.772,68	1.772,68	70-74
-	-	-	-	-	-	75-79
-	-	-	-	-	-	80-84
-	-	-	-	-	-	85-89
-	-	-	-	-	-	90-94
-	-	-	-	-	-	95 e oltre
-	-	1	15	14.746,03	14.746,03	Non ripartibile
7.236,31	5.644,08	4.166	30.623	7.350,72	5.644,08	Totale

(a) Im Begleitgeld ist auch das Pflegegeld enthalten (Landesgesetz 9/2007).

Tra le indennità di accompagnamento vengono classificati anche gli assegni di cura (Legge provinciale 9/2007).

Fonte: INPS, elaborazione ASTAT

Analyse der Empfänger Analisi dei beneficiari

Tab. 69

Empfänger von Zivildisabilitätsrenten (a) und/oder Begleitgeld und jährlicher Gesamt-, Durchschnitts- und Medianbetrag des Renteneinkommens nach Geschlecht und Altersklasse - 2014

Gesamtbetrag in Tausend Euro, Durchschnitt und Median in Euro

Beneficiari di pensioni di invalidità civile (a) e/o indennità di accompagnamento ed importo annuo del reddito pensionistico, complessivo, medio e mediano, per sesso e classe di età - 2014

Importo complessivo in migliaia di euro, medio e mediano in euro

ALTERSKLASSE (Jahre)	Männer Maschi				Frauen Femmine	
	Anzahl Numero	Gesamtbetrag Importo complessivo	Durchschnittsbetrag Importo medio	Median Mediano	Anzahl Numero	Gesamtbetrag Importo complessivo
Unter 5	63	466	7.389,48	5.644,08	61	485
5-9	130	1.201	9.234,88	6.564,00	100	1.091
10-14	148	1.591	10.751,52	10.800,00	125	1.332
15-19	155	1.303	8.409,58	5.644,08	119	903
20-24	159	994	6.253,17	5.644,08	115	879
25-29	168	1.153	6.860,90	5.644,08	128	826
30-34	157	1.148	7.309,17	5.644,08	130	936
35-39	169	1.290	7.636,00	5.644,08	168	1.052
40-44	238	1.934	8.124,94	5.644,08	228	1.812
45-49	384	3.416	8.896,72	5.644,08	326	2.867
50-54	361	3.838	10.632,56	5.644,08	393	3.656
55-59	338	4.380	12.957,42	6.845,21	389	3.883
60-64	376	5.746	15.282,71	12.310,35	406	4.900
65-69	188	4.359	23.187,11	22.667,08	219	4.328
70-74	207	5.638	27.235,40	24.597,94	255	5.217
75-79	217	5.513	25.405,41	23.497,39	341	6.848
80-84	221	5.534	25.040,67	21.652,48	500	10.755
85-89	180	4.757	26.427,48	23.104,71	628	13.799
90-94	100	2.624	26.235,38	23.101,84	511	11.558
95 und mehr	22	639	29.032,64	23.489,43	164	3.559
Nicht zuteilbar	1	15	14.746,03	14.746,03	1	27
Insgesamt	3.982	57.538	14.449,48	9.682,08	5.307	80.713

(a) Unter Empfängern von Zivildisabilitätsrenten versteht man die Bezugsberechtigten einer Zivildisabilitätsrente mit oder ohne Begleitgeld und/oder Pflegegeld (Landesgesetz 9/2007).
Per beneficiari di pensioni di invalidità civile si intendono i titolari di pensioni di invalidità civile con o senza indennità di accompagnamento e/o assegni di cura (Legge provinciale 9/2007).

Quelle: NISF, Ausarbeitung ASTAT

Analyse der Empfänger Analisi dei beneficiari

Tab. 69 - Fortsetzung / Segue

Empfänger von Zivildisabilitätsrenten (a) und/oder Begleitgeld und jährlicher Gesamt-, Durchschnitts- und Medianbetrag des Renteneinkommens nach Geschlecht und Altersklasse - 2014

Gesamtbetrag in Tausend Euro, Durchschnitt und Median in Euro

Beneficiari di pensioni di invalidità civile (a) e/o indennità di accompagnamento ed importo annuo del reddito pensionistico, complessivo, medio e mediano, per sesso e classe di età - 2014

Importo complessivo in migliaia di euro, medio e mediano in euro

Frauen Femmine		Insgesamt Totale				CLASSE DI ETÀ (anni)
Durchschnittsbetrag Importo medio	Median Mediano	Anzahl Numero	Gesamtbetrag Importo complessivo	Durchschnittsbetrag Importo medio	Median Mediano	
7.948,75	5.644,08	124	950	7.664,61	5.644,08	Meno di 5
10.906,56	6.564,00	230	2.291	9.961,70	6.564,00	5-9
10.653,85	10.800,00	273	2.923	10.706,80	10.800,00	10-14
7.592,14	5.644,08	274	2.207	8.054,56	5.644,08	15-19
7.642,06	5.644,08	274	1.873	6.836,10	5.644,08	20-24
6.456,98	5.644,08	296	1.979	6.686,23	5.644,08	25-29
7.199,01	5.644,08	287	2.083	7.259,27	5.644,08	30-34
6.259,66	5.644,08	337	2.342	6.949,87	5.644,08	35-39
7.945,37	5.644,08	466	3.745	8.037,08	5.644,08	40-44
8.795,71	5.644,08	710	6.284	8.850,34	5.644,08	45-49
9.302,20	5.644,08	754	7.494	9.939,15	5.644,08	50-54
9.980,88	5.644,08	727	8.262	11.364,75	5.644,08	55-59
12.067,96	8.414,38	782	10.646	13.613,67	10.660,20	60-64
19.762,43	19.516,87	407	8.687	21.344,35	21.092,05	65-69
20.459,65	19.073,51	462	10.855	23.495,54	22.165,80	70-74
20.082,41	18.121,39	558	12.361	22.152,46	20.018,30	75-79
21.510,72	20.240,28	721	16.289	22.592,72	20.759,87	80-84
21.972,96	20.251,71	808	18.556	22.965,30	21.067,45	85-89
22.619,26	21.098,79	611	14.182	23.211,10	21.217,81	90-94
21.701,73	20.329,80	186	4.198	22.568,83	20.943,15	95 e oltre
27.031,33	27.031,33	2	42	20.888,68	20.888,68	Non ripartibile
15.208,71	14.125,20	9.289	138.250	14.883,25	12.310,35	Totale

(a) Unter Empfängern von Zivildisabilitätsrenten versteht man die Bezugsberechtigten einer Zivildisabilitätsrente mit oder ohne Begleitgeld und/oder Pflegegeld (Landesgesetz 9/2007).
Per beneficiari di pensioni di invalidità civile si intendono i titolari di pensioni di invalidità civile con o senza indennità di accompagnamento e/o assegni di cura (Legge provinciale 9/2007).

Fonte: INPS, elaborazione ASTAT

Analyse der Empfänger Analisi dei beneficiari

Tab. 70

Empfänger von Sozialrenten oder -geld und jährlicher Gesamt-, Durchschnitts- und Medianbetrag des Renteneinkommens nach Geschlecht und Altersklasse - 2014

Gesamtbetrag in Tausend Euro, Durchschnitt und Median in Euro

Beneficiari di pensioni o assegni sociali ed importo annuo del reddito pensionistico, complessivo, medio e mediano, per sesso e classe di età - 2014

Importo complessivo in migliaia di euro, medio e mediano in euro

ALTERSKLASSE (Jahre)	Männer Maschi				Frauen Femmine	
	Anzahl Numero	Gesamtbetrag Importo complessivo	Durchschnittsbetrag Importo medio	Median Mediano	Anzahl Numero	Gesamtbetrag Importo complessivo
Unter 5	-	-	-	-	-	-
5-9	-	-	-	-	-	-
10-14	-	-	-	-	-	-
15-19	-	-	-	-	-	-
20-24	-	-	-	-	-	-
25-29	-	-	-	-	-	-
30-34	-	-	-	-	-	-
35-39	-	-	-	-	-	-
40-44	-	-	-	-	-	-
45-49	-	-	-	-	-	-
50-54	-	-	-	-	-	-
55-59	-	-	-	-	-	-
60-64	-	-	-	-	-	-
65-69	309	3.535	11.439,04	8.284,25	382	4.174
70-74	241	3.114	12.920,17	8.285,16	382	4.261
75-79	177	2.061	11.641,29	8.285,16	331	3.347
80-84	111	1.225	11.039,73	8.285,16	244	2.595
85-89	34	421	12.385,76	10.300,49	149	1.575
90-94	12	116	9.696,93	8.285,16	50	531
95 und mehr	1	8	8.285,16	8.285,16	9	128
Nicht zuteilbar	-	-	-	-	-	-
Insgesamt	885	10.480	11.841,93	8.285,16	1.547	16.612

Quelle: NISF, Ausarbeitung ASTAT

Analyse der Empfänger Analisi dei beneficiari

Tab. 70 - Fortsetzung / Segue

Empfänger von Sozialrenten oder -geld und jährlicher Gesamt-, Durchschnitts- und Medianbetrag des Renteneinkommens nach Geschlecht und Altersklasse - 2014

Gesamtbetrag in Tausend Euro, Durchschnitt und Median in Euro

Beneficiari di pensioni o assegni sociali ed importo annuo del reddito pensionistico, complessivo, medio e mediano, per sesso e classe di età - 2014

Importo complessivo in migliaia di euro, medio e mediano in euro

Frauen Femmine		Insgesamt Totale				CLASSE DI ETÀ (anni)
Durchschnittsbetrag Importo medio	Median Mediano	Anzahl Numero	Gesamtbetrag Importo complessivo	Durchschnittsbetrag Importo medio	Median Mediano	
-	-	-	-	-	-	Meno di 5
-	-	-	-	-	-	5-9
-	-	-	-	-	-	10-14
-	-	-	-	-	-	15-19
-	-	-	-	-	-	20-24
-	-	-	-	-	-	25-29
-	-	-	-	-	-	30-34
-	-	-	-	-	-	35-39
-	-	-	-	-	-	40-44
-	-	-	-	-	-	45-49
-	-	-	-	-	-	50-54
-	-	-	-	-	-	55-59
-	-	-	-	-	-	60-64
10.927,85	8.285,16	691	7.709	11.156,44	8.285,16	65-69
11.155,14	8.285,16	623	7.375	11.837,92	8.285,16	70-74
10.112,33	8.285,16	508	5.408	10.645,06	8.285,16	75-79
10.634,49	8.285,16	355	3.820	10.761,20	8.285,16	80-84
10.568,71	8.285,16	183	1.996	10.906,30	8.285,16	85-89
10.625,71	8.285,16	62	648	10.445,94	8.285,16	90-94
14.224,44	8.285,16	10	136	13.630,51	8.285,16	95 e oltre
-	-	-	-	-	-	Non ripartibile
10.738,03	8.285,16	2.432	27.092	11.139,74	8.285,16	Totale

Fonte: INPS, elaborazione ASTAT

Analyse der Empfänger
Analisi dei beneficiari

Tab. 71

Empfänger von Kriegsrenten und jährlicher Gesamt-, Durchschnitts- und Medianbetrag des Renteneinkommens nach Geschlecht und Altersklasse - 2014

Gesamtbetrag in Tausend Euro, Durchschnitt und Median in Euro

Beneficiari di pensioni di guerra ed importo annuo del reddito pensionistico, complessivo, medio e mediano, per sesso e classe di età - 2014

Importo complessivo in migliaia di euro, medio e mediano in euro

ALTERSKLASSE (Jahre)	Männer Maschi				Frauen Femmine	
	Anzahl Numero	Gesamtbetrag Importo complessivo	Durchschnittsbetrag Importo medio	Median Mediano	Anzahl Numero	Gesamtbetrag Importo complessivo
Unter 5	-	-	-	-	-	-
5-9	-	-	-	-	-	-
10-14	-	-	-	-	-	-
15-19	2	45	22.266,73	22.266,73	-	-
20-24	1	22	22.351,29	22.351,29	1	19
25-29	2	33	16.695,51	16.695,51	-	-
30-34	-	-	-	-	-	-
35-39	4	54	13.553,57	11.744,46	2	44
40-44	19	207	10.874,98	6.519,50	2	32
45-49	16	163	10.198,89	7.771,34	3	130
50-54	12	231	19.272,92	11.402,63	2	17
55-59	17	346	20.361,45	11.182,99	5	76
60-64	15	340	22.687,30	19.043,31	5	237
65-69	17	556	32.679,69	30.944,16	19	475
70-74	23	685	29.802,89	28.947,23	38	799
75-79	29	783	26.999,05	24.189,23	70	1.315
80-84	44	1.685	38.286,10	24.075,61	153	2.831
85-89	47	1.246	26.509,70	20.923,11	241	4.489
90-94	110	3.142	28.567,91	22.450,71	204	3.973
95 und mehr	22	678	30.819,37	29.964,42	31	574
Nicht zuteilbar	-	-	-	-	-	-
Insgesamt	380	10.217	26.887,00	21.530,80	776	15.011

Quelle: NISF, Ausarbeitung ASTAT

Analyse der Empfänger
Analisi dei beneficiari

Tab. 71 - Fortsetzung / Segue

Empfänger von Kriegsrenten und jährlicher Gesamt-, Durchschnitts- und Medianbetrag des Renteneinkommens nach Geschlecht und Altersklasse - 2014

Gesamtbetrag in Tausend Euro, Durchschnitt und Median in Euro

Beneficiari di pensioni di guerra ed importo annuo del reddito pensionistico, complessivo, medio e mediano, per sesso e classe di età - 2014

Importo complessivo in migliaia di euro, medio e mediano in euro

Frauen Femmine		Insgesamt Totale				CLASSE DI ETÀ (anni)
Durchschnittsbetrag Importo medio	Median Mediano	Anzahl Numero	Gesamtbetrag Importo complessivo	Durchschnittsbetrag Importo medio	Median Mediano	
-	-	-	-	-	-	Meno di 5
-	-	-	-	-	-	5-9
-	-	-	-	-	-	10-14
-	-	2	45	22.266,73	22.266,73	15-19
18.691,66	18.691,66	2	41	20.521,48	20.521,48	20-24
-	-	2	33	16.695,51	16.695,51	25-29
-	-	-	-	-	-	30-34
21.867,73	21.867,73	6	98	16.324,96	15.512,25	35-39
15.764,19	15.764,19	21	238	11.340,62	6.565,13	40-44
43.317,58	48.797,19	19	293	15.428,16	11.548,29	45-49
8.677,89	8.677,89	14	249	17.759,35	10.166,59	50-54
15.171,78	13.861,25	22	422	19.181,98	11.743,88	55-59
47.469,32	38.169,43	20	578	28.882,80	22.770,48	60-64
24.997,09	19.808,56	36	1.030	28.624,98	23.782,52	65-69
21.015,50	20.987,52	61	1.484	24.328,78	23.826,78	70-74
18.792,63	18.298,87	99	2.098	21.196,53	20.859,80	75-79
18.503,22	17.377,88	197	4.516	22.921,73	18.023,46	80-84
18.628,56	17.450,16	288	5.735	19.914,72	18.037,44	85-89
19.475,60	17.573,92	314	7.115	22.660,81	18.715,45	90-94
18.505,73	17.179,89	53	1.252	23.617,05	19.602,96	95 e oltre
-	-	-	-	-	-	Non ripartibile
19.343,64	17.627,68	1.156	25.228	21.823,29	18.444,81	Totale

Fonte: INPS, elaborazione ASTAT

Analyse der Empfänger Analisi dei beneficiari

Tab. 72

Rentner und jährlicher Gesamt- und Durchschnittsbetrag des Renteneinkommens nach Geschlecht und Klasse des Monatsbetrags - 2014

Gesamtbetrag in Tausend Euro, Durchschnitt in Euro

Pensionati ed importo annuo del reddito pensionistico, complessivo e medio, per sesso e classe di importo mensile - 2014

Importo complessivo in migliaia di euro, medio in euro

KLASSE DES MONATS-BETRAGS (Euro)	Männer Maschi			Frauen Femmine			Insgesamt Totale			CLASSE DI IMPORTO MENSILE (euro)
	Anzahl	Gesamt-betrag	Durchschnitts-betrag	Anzahl	Gesamt-betrag	Durchschnitts-betrag	Anzahl	Gesamt-betrag	Durchschnitts-betrag	
	Numero	Importo complessivo	Importo medio	Numero	Importo complessivo	Importo medio	Numero	Importo complessivo	Importo medio	
Unter 250	1.481	2.833	1.912,63	1.587	3.063	1.930,06	3.068	5.896	1.921,64	Meno di 250
250-499	3.122	15.633	5.007,43	4.795	23.766	4.956,45	7.917	39.399	4.976,56	250-499
500-749	6.423	49.587	7.720,25	18.352	135.431	7.379,62	24.775	185.018	7.467,93	500-749
750-999	4.925	51.413	10.439,16	9.249	97.194	10.508,56	14.174	148.606	10.484,44	750-999
1.000-1.249	5.262	71.197	13.530,34	8.525	115.633	13.563,99	13.787	186.830	13.551,14	1.000-1.249
1.250-1.499	5.823	96.325	16.542,10	7.154	117.521	16.427,27	12.977	213.845	16.478,80	1.250-1.499
1.500-1.749	7.321	142.720	19.494,59	5.761	111.809	19.407,88	13.082	254.529	19.456,40	1.500-1.749
1.750-1.999	5.281	118.579	22.453,83	3.254	72.927	22.411,48	8.535	191.506	22.437,68	1.750-1.999
2.000-2.249	4.447	113.311	25.480,42	2.324	59.103	25.431,41	6.771	172.414	25.463,60	2.000-2.249
2.250-2.499	3.298	93.663	28.400,02	1.710	48.634	28.440,88	5.008	142.297	28.413,97	2.250-2.499
2.500-2.999	4.593	150.321	32.728,35	2.338	75.932	32.477,27	6.931	226.253	32.643,65	2.500-2.999
3.000 und mehr	6.476	340.942	52.646,96	1.920	89.712	46.724,80	8.396	430.653	51.292,68	3.000 e oltre
Insgesamt	58.452	1.246.523	21.325,59	66.969	950.723	14.196,46	125.421	2.197.246	17.518,97	Totale

Quelle: NISF, Ausarbeitung ASTAT

Fonte: INPS, elaborazione ASTAT

Tab. 73

Empfänger von Altersrenten und jährlicher Gesamt- und Durchschnittsbetrag des Renteneinkommens nach Geschlecht und Klasse des Monatsbetrags - 2014

Gesamtbetrag in Tausend Euro, Durchschnitt in Euro

Beneficiari di pensioni di vecchiaia ed importo annuo del reddito pensionistico, complessivo e medio, per sesso e classe di importo mensile - 2014

Importo complessivo in migliaia di euro, medio in euro

KLASSE DES MONATS-BETRAGS (Euro)	Männer Maschi			Frauen Femmine			Insgesamt Totale			CLASSE DI IMPORTO MENSILE (euro)
	Anzahl	Gesamt-betrag	Durchschnitts-betrag	Anzahl	Gesamt-betrag	Durchschnitts-betrag	Anzahl	Gesamt-betrag	Durchschnitts-betrag	
	Numero	Importo complessivo	Importo medio	Numero	Importo complessivo	Importo medio	Numero	Importo complessivo	Importo medio	
Unter 250	239	342	1.432,74	807	1.604	1.987,66	1.046	1.946	1.860,87	Meno di 250
250-499	252	1.189	4.716,97	1.970	9.206	4.673,17	2.222	10.395	4.678,14	250-499
500-749	4.764	37.373	7.844,95	14.621	106.939	7.314,08	19.385	144.313	7.444,55	500-749
750-999	4.125	42.981	10.419,76	7.211	75.766	10.506,97	11.336	118.747	10.475,23	750-999
1.000-1.249	4.559	61.810	13.557,69	6.792	92.192	13.573,65	11.351	154.002	13.567,24	1.000-1.249
1.250-1.499	5.240	86.711	16.547,97	5.694	93.515	16.423,44	10.934	180.226	16.483,12	1.250-1.499
1.500-1.749	6.863	133.816	19.498,24	4.649	90.283	19.419,80	11.512	224.099	19.466,56	1.500-1.749
1.750-1.999	4.969	111.602	22.459,72	2.664	59.743	22.425,91	7.633	171.345	22.447,92	1.750-1.999
2.000-2.249	4.203	107.118	25.486,16	1.923	48.952	25.456,01	6.126	156.070	25.476,70	2.000-2.249
2.250-2.499	3.137	89.101	28.403,35	1.504	42.788	28.449,58	4.641	131.889	28.418,33	2.250-2.499
2.500-2.999	4.397	143.893	32.725,24	2.043	66.340	32.471,80	6.440	210.233	32.644,84	2.500-2.999
3.000 und mehr	6.224	329.006	52.860,94	1.669	78.197	46.852,62	7.893	407.204	51.590,46	3.000 e oltre
Insgesamt	48.972	1.144.945	23.379,58	51.547	765.525	14.851,00	100.519	1.910.469	19.006,05	Totale

Quelle: NISF, Ausarbeitung ASTAT

Fonte: INPS, elaborazione ASTAT

Analyse der Empfänger Analisi dei beneficiari

Tab. 74

Empfänger von Erwerbsunfähigkeitsrenten und ordentlichen Invaliditätsbeihilfen und jährlicher Gesamt- und Durchschnittsbetrag des Renteneinkommens nach Geschlecht und Klasse des Monatsbetrags - 2014

Gesamtbetrag in Tausend Euro, Durchschnitt in Euro

Beneficiari di pensioni di inabilità e assegni ordinari di invalidità ed importo annuo del reddito pensionistico, complessivo e medio, per sesso e classe di importo mensile - 2014

Importo complessivo in migliaia di euro, medio in euro

KLASSE DES MONATS- BETRAGS (Euro)	Männer Maschi			Frauen Femmine			Insgesamt Totale			CLASSE DI IMPORTO MENSILE (euro)
	Anzahl	Gesamt- betrag	Durch- schnitts- betrag	Anzahl	Gesamt- betrag	Durch- schnitts- betrag	Anzahl	Gesamt- betrag	Durch- schnitts- betrag	
	Numero	Importo complessivo	Importo medio	Numero	Importo complessivo	Importo medio	Numero	Importo complessivo	Importo medio	
Unter 250	70	137	1.954,89	57	120	2.109,79	127	257	2.024,41	Meno di 250
250-499	109	475	4.356,24	116	529	4.563,88	225	1.004	4.463,29	250-499
500-749	702	5.141	7.323,61	1.070	7.948	7.428,05	1.772	13.089	7.386,68	500-749
750-999	407	4.269	10.488,06	495	5.196	10.497,70	902	9.465	10.493,35	750-999
1.000-1.249	515	6.866	13.332,36	573	7.769	13.558,83	1.088	14.635	13.451,63	1.000-1.249
1.250-1.499	449	7.405	16.492,13	537	8.875	16.527,36	986	16.280	16.511,31	1.250-1.499
1.500-1.749	396	7.691	19.421,91	485	9.394	19.369,96	881	17.086	19.393,31	1.500-1.749
1.750-1.999	261	5.870	22.490,09	253	5.671	22.414,11	514	11.541	22.452,69	1.750-1.999
2.000-2.249	242	6.149	25.409,37	153	3.869	25.289,86	395	10.018	25.363,08	2.000-2.249
2.250-2.499	166	4.705	28.344,23	99	2.792	28.202,28	265	7.497	28.291,20	2.250-2.499
2.500-2.999	196	6.447	32.892,88	156	5.082	32.580,01	352	11.529	32.754,22	2.500-2.999
3.000 und mehr	239	11.522	48.209,58	105	4.693	44.699,01	344	16.215	47.138,04	3.000 e oltre
Insgesamt	3.752	66.677	17.771,03	4.099	61.941	15.111,22	7.851	128.618	16.382,35	Totale

Quelle: NISF, Ausarbeitung ASTAT

Fonte: INPS, elaborazione ASTAT

Tab. 75

Empfänger von Hinterbliebenenrenten und jährlicher Gesamt- und Durchschnittsbetrag des Renteneinkommens nach Geschlecht und Klasse des Monatsbetrags - 2014

Gesamtbetrag in Tausend Euro, Durchschnitt in Euro

Beneficiari di pensioni a superstiti ed importo annuo del reddito pensionistico, complessivo e medio, per sesso e classe di importo mensile - 2014

Importo complessivo in migliaia di euro, medio in euro

KLASSE DES MONATS- BETRAGS (Euro)	Männer Maschi			Frauen Femmine			Insgesamt Totale			CLASSE DI IMPORTO MENSILE (euro)
	Anzahl	Gesamt- betrag	Durch- schnitts- betrag	Anzahl	Gesamt- betrag	Durch- schnitts- betrag	Anzahl	Gesamt- betrag	Durch- schnitts- betrag	
	Numero	Importo complessivo	Importo medio	Numero	Importo complessivo	Importo medio	Numero	Importo complessivo	Importo medio	
Unter 250	389	689	1.770,01	494	912	1.847,05	883	1.601	1.813,11	Meno di 250
250-499	296	1.310	4.427,18	650	2.979	4.582,52	946	4.289	4.533,92	250-499
500-749	324	2.373	7.323,89	2.691	21.169	7.866,44	3.015	23.542	7.808,14	500-749
750-999	352	3.717	10.558,69	4.706	49.640	10.548,26	5.058	53.357	10.548,98	750-999
1.000-1.249	446	6.144	13.776,35	4.662	63.737	13.671,61	5.108	69.881	13.680,76	1.000-1.249
1.250-1.499	593	9.825	16.568,79	3.922	64.310	16.397,32	4.515	74.136	16.419,84	1.250-1.499
1.500-1.749	500	9.709	19.418,03	2.921	56.686	19.406,21	3.421	66.395	19.407,94	1.500-1.749
1.750-1.999	410	9.220	22.487,21	1.757	39.390	22.418,80	2.167	48.610	22.431,75	1.750-1.999
2.000-2.249	313	7.988	25.521,30	1.183	30.052	25.403,48	1.496	38.040	25.428,13	2.000-2.249
2.250-2.499	226	6.433	28.465,20	747	21.198	28.377,25	973	27.631	28.397,68	2.250-2.499
2.500-2.999	302	9.830	32.551,09	1.028	33.522	32.609,08	1.330	43.353	32.595,91	2.500-2.999
3.000 und mehr	438	22.244	50.785,01	1.073	49.812	46.422,84	1.511	72.056	47.687,32	3.000 e oltre
Insgesamt	4.589	89.482	19.499,34	25.834	433.407	16.776,59	30.423	522.889	17.187,29	Totale

Quelle: NISF, Ausarbeitung ASTAT

Fonte: INPS, elaborazione ASTAT

Analyse der Empfänger Analisi dei beneficiari

Tab. 76

Empfänger von Vorruhestandsgeldern und jährlicher Gesamt- und Durchschnittsbetrag des Renteneinkommens nach Geschlecht und Klasse des Monatsbetrags - 2014

Gesamtbetrag in Tausend Euro, Durchschnitt in Euro

Beneficiari di pensioni indennitarie ed importo annuo del reddito pensionistico, complessivo e medio, per sesso e classe di importo mensile - 2014

Importo complessivo in migliaia di euro, medio in euro

KLASSE DES MONATS-BETRAGS (Euro)	Männer / Maschi			Frauen / Femmine			Insgesamt / Totale			CLASSE DI IMPORTO MENSILE (euro)
	Anzahl	Gesamt-betrag	Durchschnitts-betrag	Anzahl	Gesamt-betrag	Durchschnitts-betrag	Anzahl	Gesamt-betrag	Durchschnitts-betrag	
	Numero	Importo complessivo	Importo medio	Numero	Importo complessivo	Importo medio	Numero	Importo complessivo	Importo medio	
Unter 250	729	1.608	2.205,09	117	251	2.142,72	846	1.858	2.196,47	Meno di 250
250-499	684	2.832	4.139,77	135	536	3.971,75	819	3.368	4.112,08	250-499
500-749	210	1.566	7.457,43	52	416	7.997,35	262	1.982	7.564,59	500-749
750-999	597	6.255	10.476,57	176	1.859	10.560,13	773	8.113	10.495,60	750-999
1.000-1.249	467	6.260	13.405,02	202	2.755	13.636,27	669	9.015	13.474,84	1.000-1.249
1.250-1.499	440	7.281	16.548,12	164	2.700	16.462,67	604	9.981	16.524,92	1.250-1.499
1.500-1.749	431	8.387	19.460,51	195	3.799	19.480,23	626	12.186	19.466,65	1.500-1.749
1.750-1.999	509	11.459	22.512,54	187	4.208	22.503,01	696	15.667	22.509,98	1.750-1.999
2.000-2.249	373	9.472	25.394,04	153	3.905	25.521,08	526	13.377	25.431,00	2.000-2.249
2.250-2.499	276	7.822	28.341,28	116	3.287	28.338,34	392	11.109	28.340,41	2.250-2.499
2.500-2.999	295	9.626	32.631,85	136	4.417	32.478,69	431	14.043	32.583,52	2.500-2.999
3.000 und mehr	288	12.795	44.428,00	90	3.846	42.737,84	378	16.642	44.025,58	3.000 e oltre
Insgesamt	5.299	85.363	16.109,30	1.723	31.978	18.559,44	7.022	117.341	16.710,50	Totale

Quelle: NISF, Ausarbeitung ASTAT

Fonte: INPS, elaborazione ASTAT

Tab. 77

Empfänger von Zivilinvaliditätsrenten mit Begleitgeld (a) und jährlicher Gesamt- und Durchschnittsbetrag des Renteneinkommens nach Geschlecht und Klasse des Monatsbetrags - 2014

Gesamtbetrag in Tausend Euro, Durchschnitt in Euro

Beneficiari di pensioni di invalidità civile con indennità di accompagnamento (a) ed importo annuo del reddito pensionistico, complessivo e medio, per sesso e classe di importo mensile - 2014

Importo complessivo in migliaia di euro, medio in euro

KLASSE DES MONATS-BETRAGS (Euro)	Männer / Maschi			Frauen / Femmine			Insgesamt / Totale			CLASSE DI IMPORTO MENSILE (euro)
	Anzahl	Gesamt-betrag	Durchschnitts-betrag	Anzahl	Gesamt-betrag	Durchschnitts-betrag	Anzahl	Gesamt-betrag	Durchschnitts-betrag	
	Numero	Importo complessivo	Importo medio	Numero	Importo complessivo	Importo medio	Numero	Importo complessivo	Importo medio	
Unter 250	1	2	2.160,00	3	7	2.290,44	4	9	2.257,83	Meno di 250
250-499	76	247	3.251,35	52	207	3.975,49	128	454	3.545,53	250-499
500-749	158	1.080	6.838,42	204	1.419	6.955,07	362	2.499	6.904,15	500-749
750-999	202	2.186	10.821,60	284	3.041	10.707,10	486	5.227	10.754,69	750-999
1.000-1.249	164	2.280	13.903,73	378	5.240	13.863,17	542	7.520	13.875,45	1.000-1.249
1.250-1.499	192	3.183	16.577,77	562	9.281	16.513,76	754	12.464	16.530,06	1.250-1.499
1.500-1.749	167	3.263	19.537,20	399	7.827	19.616,09	566	11.090	19.592,82	1.500-1.749
1.750-1.999	219	4.914	22.437,14	407	9.102	22.362,86	626	14.015	22.388,85	1.750-1.999
2.000-2.249	165	4.205	25.483,94	325	8.255	25.399,12	490	12.460	25.427,69	2.000-2.249
2.250-2.499	113	3.196	28.279,26	185	5.251	28.385,89	298	8.447	28.345,46	2.250-2.499
2.500-2.999	201	6.547	32.572,05	270	8.803	32.603,70	471	15.350	32.590,19	2.500-2.999
3.000 und mehr	227	10.740	47.311,66	166	7.246	43.650,50	393	17.986	45.765,22	3.000 e oltre
Insgesamt	1.885	41.842	22.197,57	3.235	65.678	20.302,27	5.120	107.520	21.000,05	Totale

(a) Im Begleitgeld ist auch das Pflegegeld enthalten (Landesgesetz 9/2007).

Tra le indennità di accompagnamento vengono classificati anche gli assegni di cura (Legge provinciale 9/2007).

Quelle: NISF, Ausarbeitung ASTAT

Fonte: INPS, elaborazione ASTAT

Analyse der Empfänger Analisi dei beneficiari

Tab. 78

Empfänger von Zivilinvaliditätsrenten ohne Begleitgeld (a) und jährlicher Gesamt- und Durchschnittsbetrag des Renteneinkommens nach Geschlecht und Klasse des Monatsbetrags - 2014

Gesamtbetrag in Tausend Euro, Durchschnitt in Euro

Beneficiari di pensioni di invalidità civile senza indennità di accompagnamento (a) ed importo annuo del reddito pensionistico, complessivo e medio, per sesso e classe di importo mensile - 2014

Importo complessivo in migliaia di euro, medio in euro

KLASSE DES MONATS- BETRAGS (Euro)	Männer Maschi			Frauen Femmine			Insgesamt Totale			CLASSE DI IMPORTO MENSILE (euro)
	Anzahl	Gesamt- betrag	Durch- schnitts- betrag	Anzahl	Gesamt- betrag	Durch- schnitts- betrag	Anzahl	Gesamt- betrag	Durch- schnitts- betrag	
	Numero	Importo complessivo	Importo medio	Numero	Importo complessivo	Importo medio	Numero	Importo complessivo	Importo medio	
Unter 250	53	58	1.087,79	46	54	1.180,99	99	112	1.131,10	Meno di 250
250-499	1.534	8.630	5.625,90	1.529	8.616	5.634,93	3.063	17.246	5.630,41	250-499
500-749	124	972	7.836,83	119	917	7.704,98	243	1.889	7.772,26	500-749
750-999	53	536	10.105,72	58	592	10.198,87	111	1.127	10.154,39	750-999
1.000-1.249	164	2.107	12.848,79	184	2.348	12.762,58	348	4.456	12.803,21	1.000-1.249
1.250-1.499	68	1.125	16.550,17	76	1.251	16.458,10	144	2.376	16.501,58	1.250-1.499
1.500-1.749	56	1.101	19.658,16	43	837	19.462,49	99	1.938	19.573,17	1.500-1.749
1.750-1.999	32	704	21.995,37	13	285	21.895,31	45	988	21.966,47	1.750-1.999
2.000-2.249	4	102	25.531,97	2	51	25.549,62	6	153	25.537,85	2.000-2.249
2.250-2.499	1	28	27.804,14	-	-	-	1	28	27.804,14	2.250-2.499
2.500-2.999	1	34	34.145,41	-	-	-	1	34	34.145,41	2.500-2.999
3.000 und mehr	7	299	42.696,51	2	84	42.234,06	9	383	42.593,74	3.000 e oltre
Insgesamt	2.097	15.695	7.484,70	2.072	15.035	7.256,17	4.169	30.730	7.371,12	Totale

(a) Im Begleitgeld ist auch das Pflegegeld enthalten (Landesgesetz 9/2007).

Tra le indennità di accompagnamento vengono classificati anche gli assegni di cura (Legge provinciale 9/2007).

Quelle: NISF, Ausarbeitung ASTAT

Fonte: INPS, elaborazione ASTAT

Analyse der Empfänger Analisi dei beneficiari

Tab. 79

Empfänger von Zivildisabilitätsrenten (a) und/oder Begleitgeld und jährlicher Gesamt- und Durchschnittsbetrag des Renteneinkommens nach Geschlecht und Klasse des Monatsbetrags - 2014

Gesamtbetrag in Tausend Euro, Durchschnitt in Euro

Beneficiari di pensioni di invalidità civile (a) e/o indennità di accompagnamento ed importo annuo del reddito pensionistico, complessivo e medio, per sesso e classe di importo mensile - 2014

Importo complessivo in migliaia di euro, medio in euro

KLASSE DES MONATS- BETRAGS (Euro)	Männer Maschi			Frauen Femmine			Insgesamt Totale			CLASSE DI IMPORTO MENSILE (euro)
	Anzahl	Gesamt- betrag	Durch- schnitts- betrag	Anzahl	Gesamt- betrag	Durch- schnitts- betrag	Anzahl	Gesamt- betrag	Durch- schnitts- betrag	
	Numero	Importo complessivo	Importo medio	Numero	Importo complessivo	Importo medio	Numero	Importo complessivo	Importo medio	
Unter 250	54	60	1.107,65	49	61	1.248,91	103	121	1.174,85	Meno di 250
250-499	1.610	8.877	5.513,81	1.581	8.823	5.580,35	3.191	17.700	5.546,78	250-499
500-749	282	2.052	7.277,44	323	2.336	7.231,35	605	4.388	7.252,83	500-749
750-999	255	2.722	10.672,81	342	3.632	10.620,91	597	6.354	10.643,08	750-999
1.000-1.249	328	4.387	13.376,26	562	7.589	13.502,84	890	11.976	13.456,19	1.000-1.249
1.250-1.499	260	4.308	16.570,55	638	10.532	16.507,13	898	14.840	16.525,49	1.250-1.499
1.500-1.749	223	4.364	19.567,57	442	8.664	19.601,15	665	13.027	19.589,89	1.500-1.749
1.750-1.999	251	5.618	22.380,82	420	9.386	22.348,39	671	15.004	22.360,52	1.750-1.999
2.000-2.249	169	4.307	25.485,08	327	8.306	25.400,05	496	12.613	25.429,02	2.000-2.249
2.250-2.499	114	3.223	28.275,10	185	5.251	28.385,89	299	8.475	28.343,65	2.250-2.499
2.500-2.999	202	6.581	32.579,84	270	8.803	32.603,70	472	15.384	32.593,49	2.500-2.999
3.000 und mehr	234	11.039	47.173,60	168	7.330	43.633,64	402	18.369	45.694,21	3.000 e oltre
Insgesamt	3.982	57.538	14.449,48	5.307	80.713	15.208,71	9.289	138.250	14.883,25	Totale

(a) Unter Empfängern von Zivildisabilitätsrenten versteht man die Bezugsberechtigten einer Zivildisabilitätsrente mit oder ohne Begleitgeld und/oder Pflegegeld (Landesgesetz (9/2007).

Per beneficiari di pensioni di invalidità civile si intendono i titolari di pensioni di invalidità civile con o senza indennità di accompagnamento e/o assegni di cura (Legge provinciale 9/2007).

Quelle: NISF, Ausarbeitung ASTAT

Fonte: INPS, elaborazione ASTAT

Analyse der Empfänger Analisi dei beneficiari

Tab. 80

Empfänger von Sozialrenten oder -geld und jährlicher Gesamt- und Durchschnittsbetrag des Renteneinkommens nach Geschlecht und Klasse des Monatsbetrags - 2014

Gesamtbetrag in Tausend Euro, Durchschnitt in Euro

Beneficiari di pensioni o assegni sociali ed importo annuo del reddito pensionistico, complessivo e medio, per sesso e classe di importo mensile - 2014

Importo complessivo in migliaia di euro, medio in euro

KLASSE DES MONATS-BETRAGS (Euro)	Männer Maschi			Frauen Femmine			Insgesamt Totale			CLASSE DI IMPORTO MENSILE (euro)
	Anzahl	Gesamt-betrag	Durchschnitts-betrag	Anzahl	Gesamt-betrag	Durchschnitts-betrag	Anzahl	Gesamt-betrag	Durchschnitts-betrag	
	Numero	Importo complessivo	Importo medio	Numero	Importo complessivo	Importo medio	Numero	Importo complessivo	Importo medio	
Unter 250	4	8	1.916,07	72	139	1.934,82	76	147	1.933,84	Meno di 250
250-499	190	1.049	5.522,51	401	1.984	4.946,54	591	3.033	5.131,71	250-499
500-749	310	2.464	7.947,62	429	3.436	8.010,38	739	5.900	7.984,05	500-749
750-999	75	832	11.097,07	194	2.138	11.021,46	269	2.970	11.042,54	750-999
1.000-1.249	67	918	13.705,76	91	1.250	13.740,45	158	2.169	13.725,74	1.000-1.249
1.250-1.499	76	1.271	16.724,07	128	2.158	16.856,27	204	3.429	16.807,02	1.250-1.499
1.500-1.749	58	1.132	19.512,40	78	1.515	19.427,82	136	2.647	19.463,89	1.500-1.749
1.750-1.999	34	760	22.353,55	63	1.411	22.393,24	97	2.171	22.379,33	1.750-1.999
2.000-2.249	30	759	25.299,66	41	1.039	25.334,84	71	1.798	25.319,97	2.000-2.249
2.250-2.499	16	449	28.064,26	27	759	28.105,71	43	1.208	28.090,29	2.250-2.499
2.500-2.999	20	640	32.022,06	19	623	32.780,90	39	1.263	32.391,75	2.500-2.999
3.000 und mehr	5	198	39.522,00	4	160	39.926,53	9	357	39.701,79	3.000 e oltre
Insgesamt	885	10.480	11.841,93	1.547	16.612	10.738,03	2.432	27.092	11.139,74	Totale

Quelle: NISF, Ausarbeitung ASTAT

Fonte: INPS, elaborazione ASTAT

Tab. 81

Empfänger von Kriegsrenten und jährlicher Gesamt- und Durchschnittsbetrag des Renteneinkommens nach Geschlecht und Klasse des Monatsbetrags - 2014

Gesamtbetrag in Tausend Euro, Durchschnitt in Euro

Beneficiari di pensioni di guerra ed importo annuo del reddito pensionistico, complessivo e medio, per sesso e classe di importo mensile - 2014

Importo complessivo in migliaia di euro, medio in euro

KLASSE DES MONATS-BETRAGS (Euro)	Männer Maschi			Frauen Femmine			Insgesamt Totale			CLASSE DI IMPORTO MENSILE (euro)
	Anzahl	Gesamt-betrag	Durchschnitts-betrag	Anzahl	Gesamt-betrag	Durchschnitts-betrag	Anzahl	Gesamt-betrag	Durchschnitts-betrag	
	Numero	Importo complessivo	Importo medio	Numero	Importo complessivo	Importo medio	Numero	Importo complessivo	Importo medio	
Unter 250	2	5	2.279,03	7	10	1.370,68	9	14	1.572,54	Meno di 250
250-499	2	9	4.554,75	3	13	4.298,06	5	22	4.400,73	250-499
500-749	39	261	6.681,77	27	214	7.929,42	66	475	7.192,17	500-749
750-999	47	512	10.895,07	111	1.170	10.543,80	158	1.682	10.648,29	750-999
1.000-1.249	38	503	13.242,54	116	1.554	13.399,88	154	2.058	13.361,06	1.000-1.249
1.250-1.499	24	392	16.337,59	137	2.255	16.459,37	161	2.647	16.441,22	1.250-1.499
1.500-1.749	32	619	19.332,35	113	2.202	19.484,90	145	2.820	19.451,24	1.500-1.749
1.750-1.999	34	768	22.577,63	95	2.130	22.418,00	129	2.897	22.460,07	1.750-1.999
2.000-2.249	25	623	24.939,98	56	1.417	25.295,05	81	2.040	25.185,46	2.000-2.249
2.250-2.499	29	823	28.381,31	31	883	28.497,92	60	1.706	28.441,56	2.250-2.499
2.500-2.999	37	1.203	32.512,53	42	1.372	32.657,14	79	2.575	32.589,41	2.500-2.999
3.000 und mehr	71	4.500	63.374,94	38	1.791	47.140,42	109	6.291	57.715,20	3.000 e oltre
Insgesamt	380	10.217	26.887,00	776	15.011	19.343,64	1.156	25.228	21.823,29	Totale

Quelle: NISF, Ausarbeitung ASTAT

Fonte: INPS, elaborazione ASTAT

